中華民國十七年三月五日 (日刊) THE MAN CHOU PAO 星期一 舊曆戊辰年二月十四日 NO.1870 (1)

(第三種郵便物認可大正十一年七月廿四日) 發行人 西片朝三 編輯人 金念曾 印刷人 金慕韋

滿洲報

昭和三年三月五日

(本報價目) 每份現大洋五分每月現大洋一圓一角三個月現大洋三圓二角六個月現大洋六圓二角全年現大洋十二圓郵費先惠郵票不收 (廣告刊費) 一行十四字起碼資刊一日每行現大洋一圓特別及長期者另議

大連市山縣通一四二番地 發行所 中日合辦 滿洲報社 電話 編輯部(長)七五一三番 經理部 四〇三四番 振替貯金口座(大連)三七三番

評壇

大戰聲中之和平空氣 (實)

◇戰與和乃相對待之名詞、曰和即不能戰、曰戰即不能和、同時不能併進者也、詎知今日南軍分路北伐北軍實行總攻之大戰聲中、和平空氣、忽日愈濃厚、最近且有大元帥將發和平通電之說、真耶僞耶、豈戰與和同時併進耶、殊令人大惑不解

◇然因關稅問題、南北意見、已趨一致、而以此爲線索、和平之說、自不無幾分成分、且梁士詒羅文幹均與黨政府有密切關係、而京政府委以要職、雖曰爲解決關稅問題、以之溝通南北意見、或更進一步、而運動南北和平、亦意中事也

◇更就反共言之、北方標榜討赤、與赤誓不兩立、姑勿論矣、而南方早已實行清黨、對赤亦不併存又何待言、然則双方宗旨可稱相同、以相同之宗旨、有何作戰之理由、息爭言和、固所應爾

◇不過黨政府以三民主義爲號招、北伐以來、闢地日多、勢力愈擴、三分天下有其二、已視京政府爲軍閥之餘孽、行將見犂庭掃穴、一舉而肅清之、豈能猶與其所謂軍閥之餘孽安協哉

◇在黨政府內部複雜、派別紛歧、已成四分五裂之狀態、北伐到底、恐不可能、形勢所迫、未必無與北方議和之意、但向者仇敵、忽爾至好、反覆無常、雖免貽譏、而改口亦殊不易也

◇總之觀察現在大局、戰既未必澈底、和亦未必實現、而和之成分、究較戰之成分爲少、所謂和平空氣、或好事者爲之耶

馮軍前衛在大名 與奉軍小有接觸 孫傳芳聯褚担任魯防 (四日北京專電)

馮軍前衛部隊現在大名基本部隊則集中新鄉衛輝一帶前線已小有接觸廿八日回濟之孫傳芳三日往濟寧兗州方面與褚玉璞聯絡擔任魯防魯軍前線則在韓莊一帶

奉方積極進攻中預定 以河南歸孫傳芳 故孫軍對豫尤爲努力 (四日北京專電)

馮蔣開封會議決定北伐後奉派巨頭會議亦決定其對策其戰略爲先積極的攻擊京漢線方面其次再攻晉方楊宇霆張學良已於廿八日出征孫傳芳亦回濟南擔任攻擊濟寧、而馮軍又以大名爲中心直南一帶由直軍擔任津浦線由魯軍擔任奉軍專重於攻馮將來或將豫省地盤與孫傳芳故孫軍對豫方更爲努力南北兩軍已瀕於大衝突期矣

日本在野黨決彈劾內相 日政府難定應付之方針 (四日東京專電)

田中首相於三日正午在首相官邸招請秦幹事長小泉策太郎兩氏及宮田警視總監前田法制局長官等協議特別議會之對策當謂在野黨團結一致彈劾鈴木內相爲既定事實政府對此或由內相單獨辭職改造內閣而內相不能承認其否認該會之聲明若內閣共同負擔帶責任全體總辭職亦有諸多困難政府處此進退維谷之際實難決定確定方針云

仙台風雪爲災 火車竟至停止

三日早起日本仙臺鐵道局管內一帶忽起大風大雪陸羽東西沿線風力速度已達三十米突以上上下各列車運轉均皆不可能福島縣各處列車之運轉以成混亂狀態云(四日仙臺專電)

秩父親王 正遇大風雪 父老組隊迎護

日皇第二皇弟秩父宮殿下於三日午前八時三十分由青山溫泉出發午前十時經過島羽溫泉至十一時頃該處附近一帶忽降五十年來未曾有之大雪風之速度三十四五米突相隔咫尺莫辨彼此南尻父老因秩宮遭此大雪異常憂慮當由該處青年團及在鄉軍人團之強壯者二十餘名組救護隊前往島羽溫泉一帶迎接云(四日小樽專電)

葡國發見軍火 犯人流往孤島

葡萄牙阿波魯德市警察發現炸彈百餘顆及多數之武器當將與此事件有關係者多名概行逮捕均處以流刑解往基木魯島禁錮云(四日路透電)

英外長張伯倫 起程赴日內瓦

英外長張伯倫因五日開第四十九回國際聯盟理事會三日由倫首赴日內瓦列席(四日倫敦專電)

山西軍政黨務 駐寧晉代表報告

寧函、晉省駐寧各代表二十四日下午七時、在金陵春招待新聞界、趙丕廉報告、謂晉省與南方、因交通濡滯、消息隔閡、於軍事黨務政治情形、每不能充分明瞭、一切進行、不免有所影響、故今日來茲、同人以誠懇意思、希望諸同志對於輿論上予以充分的援助、完成革命工作、軍事代表吳藻華報告軍事情形、(一)自九月二十九日誓師以後、北伐軍分左右翼中路屢次以寡勝衆之實況(二)奉方屢派代表言和均被拒絕、及晉奉兩方軍力比較暨堅苦卓絕之情形(三)在逼近保定時期、各路北伐軍撤退之特別原因(四)退出涿州、係爲留存軍力、待將來大計、兼爲顧全民衆生命、並請示政府、得其諒解、(五)現在晉軍補充已完備、實力充足、亟盼將來迅速前進、早定大局(六)中央財政雖感困難、但軍事能迅速進展、自有良好辦法、代表劉樸忱、李江等先後報告政治工作、及關於宣傳方面、希望新聞界一致協助、末由新聞記者聯合會常務委員、胡大剛答詞而散

傅作義部改編畢 人數七千餘名編步兵三團

京訊云、張學良前派金鞏前赴通州從新改編晉軍一層、業誌各報、茲據某方接通州快函、敘述金至通與代理師長袁慶增接洽甚爲圓滿、並將前後情形敘述甚詳、擇要錄後

金由京至通情形 金鞏於廿四號早奉張學良命令赴通州改編晉軍並囑其至通對於這一般官兵必須寬大、金以事體重大、特請加派趙參謀一同前往、午後六時至通南關新站、袁慶增預先率同參謀長及團長等到站歡迎彼此寒暄後即至師司令部休息

官兵講演點驗 二十五號早八時金即請袁慶增傳令通知各團營連官兵、限下午四時、集大操場、趁候點驗、四點十分金即同袁及朱參事、車時參謀長、趙參謀、魏參議、齊到演武廳、當即集合谷團官兵、成一方形式、由金氏一一點驗察看畢、計有官兵七千二百餘名、雖服裝破爛而個個都顯一種嚴肅自然之精神並訓話如左

中央自去歲興師討赤、純以救國救民爲而標準、而軍團長轉戰經數千里、經過數省區、毫無地盤思想、尤不與人爭權奪利、這是大家知道的、無須兄弟贅述、至晉奉不幸失和、乃係閻百川誤中馮玉祥之計、現在中央各路軍隊無往不利、而大元帥及軍團長、倘刻刻促閻覺悟、不究已往、對待晉閻可謂寬而且厚、詎料晉閻仍執迷不悟、將來必有後悔之一日、至於這一部分官兵紀律、不但同人素所欽佩、即軍團長亦所深悉、是以大家在涿州城內根據彈絕、坐以待斃的時候、經京津投誠軍團長首先贊許、追傳師長將槍械呈繳軍部後、以軍團長的意思、本擬即時發還、仍請傅師長擔任斯席、一切待遇與他軍相同、嗣以傅師長諸病叢生、急待休養、堅持不肯、是以耽延許久以致大家多受幾日痛苦、好在現由兄弟奉命前來改編、將來手續辦妥、自當將一切困難情形、具實呈報軍團長、至一切給養餉項自應請軍團部竭力籌發、決不亞於他人、望大家安心任事、爲國效力、是爲至要

袁慶增之講演 咱們大家、困涿州、時經三月有餘、以致糧盡彈絕、官兵百姓傷亡枕籍、再有三日城門不開、全城數萬生命、必付一炬、乃經京津各慈善團體奔走蓋呼、中央念切救民、暨張韓兩軍團長及萬鄰諸軍長之體恤、並記同學之幹旋、得有今日之開聚、實不幸中之大幸、惟我部開拔至通、人地兩生、糧草均無當此青黃不接、改編未定之際、官兵無衣乏食、頗覺焦灼、所幸由涿出發時、大元帥賞給官兵恩餉三月、藉以生活、嗣後因各方傳聞本部已經指定撥歸預備軍改編、又有謂仍歸三四方面管轄者總之、所部一日制編不定、人心一日不安、而兄弟才識簡陋、形同木偶、大有智窮力竭難以維持之概、所幸軍前幾天萬長奉命前來慰問同人、今日復蒙軍團部派海峰(兄金參謀鞏之號)前來、實行着手改編、同人無任歡迎、恭祝萬幸、惟兄弟在此團體中僅屬一份子、本團官兵諒該不加責備、而其他各團與弟同一地位、同一患難、實無力指揮、不過當改編未定以前、困難諸多、改編既定以後二兄弟敢擔保大家必能團結起來、爲國盡力効命疆場、以報軍團長及大元帥優遇之恩、至於個人問題、毫無成見只要將官兵安置得當、雖將來赴湯蹈火亦所不辭、再所部官兵、欽仰軍團長之至、如金參謀此次返保、能請軍團長頒賜相片數方、俾得瞻仰威儀、更所盼切、袁氏演說畢、由各團官兵、三呼中華民國萬歲、大元帥萬歲、軍團長萬歲

京漢線嚴重布防 磁南接觸係外電誤傳 張楊電京謂前線安謐

北京特訊、京漢線戰事、已達引滿待發之時、但外人方面、謂磁州已有激烈戰事者、則非事實、張學良、楊宇霆、於前二十九日自前線返保定後、即已將各方佈置情形、電告到府、謂馮軍以新鄉爲總樞紐、自京漢、道清兩路、分向彰德滑縣進兵、韓復渠部在彰德、孫連仲部在臨漳 但其行動、並無北進之意、殆欲奉軍深入、然後迎擊、故奉軍未南下、亦未發生接觸也 張楊回京祝壽一節、截至一日傍晚、尚未得此消息、府張昨已決定凡屬賀客一概拒絕、則張楊竟不回京、亦未可知、蓋京漢線雖未接觸、而軍事布置、亦極重要、張楊爲求妥愼起見、均須躬與其事、據聞京漢線大概情形、以四萬兵力、佈置南路、以五萬兵力、佈置西路另以二萬至三萬兵力、爲預備軍隊、張楊戰事計畫、雖重討馮、但經實地勘測、並據各方報告、知晉軍在黑山關、娘子關以北、龍泉關以南、繼續增加軍隊、一旦磁州前線開火、則西路亦必接觸、而西路戰線、均在鐵道側面在戰略上、尤可注意、故此次張楊南下、以規畫此方面軍事爲多大概石家莊、正定、靈壽三處、最關緊要、十五十六、十七軍、嚴密聯結、沿滹沱河北岸布防、似已趨重守勢、而石家莊正定前防、尤以北故城、高地等處爲嚴重、將來戰事發動、聞由萬福麟駐順德、指揮南路、楊宇霆正定、調度西路、張學良坐鎮保定以調度後方、戰事第一點、在注重保定至磁州、鐵軍全線之聯絡但期鐵路線安全、戰守兩策、均可用也、自上月下旬起、三四方面軍隊、已令徒步行軍、軍隊開拔、悉不佔用車輛、故前方軍事倥傯、現客車仍可通馬頭鎮、無兵車擁擠事之也

南北局勢觀 某要人之談話

北京消息、記者刻據在京某方面要人談話如左 從來奉派幹部內、關於對馮閻方策、計分兩種、一主張以爲奉派之急務在攻擊閻錫山、蓋閻之與馮結合乃出於被馮威脅、故至輕視奉派名用力圖攻閻、則閻必先因而求和、而後不難對馮從事、又一主張、以爲倘欲截斷馮閻間之聯絡、則應專全力討馮、蓋馮倒之後、閻自不得不出於求和一途、是爲根本辦法、前此舊歷正月中曾在京召集奉派軍事會議、當就此兩種方法、會付討論、以定何去何從、惟該會議結果已決專對馮玉祥大張撻伐、然一方對閻亦定實行安協之法、其後又因張作相主張、以爲討閻乃先決問題、復改向山西北部厚集兵力採取攻勢、造及最近受蔣馮開封會議之刺戟、更復決意立時討馮、其意實謀乘蔣馮閻三派聯合未完全成立以先、先攻馮軍、予以重創也、故二十六日楊宇霆張學良之相偕赴保、即準備實行此種策略、又一方則在魯省方面乃令張宗昌整理軍勢、充實軍備稍事休養、而令孫傳芳軍移駐濟寧、褚玉璞軍移駐大名、以防蔣馮兩軍之進展、至實行問題、奉軍刻擬令其(一)右翼自雁門平荊兩關(二)中路自京漢線一帶、至大名地方(三)左翼自津浦沿線至海岸一帶均各布設長約千數百里之戰線、其目下在(一)雁門平荊兩方面之兵力、計有張作相所部吉黑軍約五六萬名、又(二)京漢線方面、計有第三四方面軍有兵力七八萬名、但其中分出三萬名駐守正太路方面、又廣平方面計有于學忠部一萬數千名、大名方面、計褚玉璞軍五萬名、濟寧方面、計有孫傳芳軍四萬名、又(三)由津浦路線至海岸一帶地方、計有魯軍約七八萬名以上、各軍果能普相聯絡週密防備、俟一度內部準備完成、即又向全線開始總攻、惟聞其實際可戰之期亦須在於春暖季節、預料是時當必有一番大規模戰鬪、此時期或爲各方決定運命之時期也

寧政治會議決定派 李宗仁赴鄂勞軍 一面代蔣白聯絡感情 以便整理軍事準備參加北伐

南京特訊、二十八日之國民政府政治會議、決任命蔣介石兼第一集團總司令、馮玉祥爲第二集團總司令、閻錫山爲第三集團總司令、又決派李宗仁赴武漢、慰問該地方軍隊、整頓軍事後、即準備參加北伐、上海特訊、白崇禧程潛原意欲破蔣桂結合、現湘戰將了、蔣介石派恐桂系更出不利行動會乃議定請李宗仁返漢、其用意在勸告桂派贊成北伐、先請陳嘉佑部李抱冰一師、魯滌平部唐子浹一師、充津浦線預備隊、一面代蔣白等聯絡感情、李宗仁此行、關係殊屬重要、又據某方得寧電、蔣對湘鄂軍隊、決任李宗仁爲第四集團軍總司令、統率該軍參加北伐、現李已電知武漢衛戍司令胡宗鐸、及軍事委員會、定二十九日晚、搭乘招商輪江平號、起程赴漢云 又據某方面訊、蔣介石以中央軍官學校定五日開學、擬親參與典禮、數日內尙難赴徐、但對北伐之、戰事計劃、業已商籌妥當、擬并爲便利處理戰地政務起見、擬設戰地政治委員會、秉承總司令處理戰地一切政務

又上海訊、何應欽咳嗽疾漸愈、一日晨八時赴杭州、與浙當局有商洽、據何臨行語人、擬在西湖休養一二日、并謂在浙事畢、即返滬、再赴寧協助軍事

蔣由滬起程赴杭

上海特訊、蔣介石於一日由寧到滬、准於二日由滬前往杭州檢閱軍隊

漢陽兵工廠已停止製造步槍 改造和平機械

漢口函、漢口兵工廠、近遵照國府軍委會計畫、停造步槍、多造特種火力、如機關槍、迫擊砲手榴彈等類、以期增加軍隊之戰鬪力、而免除軍閥多得步槍、即思擴充兵額之野心、白崇禧到漢之初、於慰勞西征軍將領席上、曾提出此議、與各軍軍事領袖商榷程潛極表贊同、故該廠、即將造槍廠停歇、即以造槍廠、改造商品、刻已成立、技術研究會、擬定簡章十條 及第一次研究題目六項、茲分錄於下 一、漢陽兵工廠技術研究會簡章 第一條 本會定名曰漢陽兵工廠技術研究會 第二條、本會以增進技術、改良本廠出品、及研究和平機械之製作爲宗旨 第三條 本會設會長一人、由廠長兼任、事務書記員各一人、由廠長委派、承會長之指導、處理本會事務及文牘 第四條、凡在本廠服務各人員、均爲本會會員 第五條 本會遇必要時、由會長召集會員會議、但出席會員名單、由會長臨時指定 第六條、凡會員對於技術有所發明、或能改良、本廠出品、經會員會議評定後、得由本廠給與獎金、或由廠長呈請獎勵 第七條、本會遇必要時、得發行刊物 第八條、本會設置圖書室搜集國內外各種有關係之圖書、以備會員閱覽 第九條、本會遇必要時、得設置實驗室、購備相當器械、以供會員之研究 第十條、本簡章有未盡善之處、得隨時修改之 二、第一次研究題目、一、本廠不日即須停止製造步槍、其原有製造步槍之機器、以改良何種和平物品爲適當 二、依本廠現在情形、可設備何種附屬工業、機械、理化均可研究、以設備不至過於擴張爲限) 三、商務印書館及日本所出之華文打字機、用法仍嫌不簡單 試研究改良方法 四、廠中廢棄原料之收集法、及用途如何 五、七生的 砲彈銅殼、可出螺旋式壓力機壓成、(上海所做砲彈銅殼、係用此法、不是用水壓機) 試設計此機之製作法 六、本廠擬製造口徑六生的附近之高射砲 (可射高七千米之航空機 及四生的附近之步兵砲 專破懷二千米之敵機關槍)有能設計此種砲之製作法否

張楊在保召開戰略會議

北京特訊、張學良楊宇霆兩軍團長、自京返保後、對於京漢戰事極爲注意、抵保次日、會同車赴石家莊一帶視察一次、歸保後、即電留京之十五軍汲金純軍長、迅即返防、汲二十九日出京、七時行抵保定、張學良楊宇霆現定一日、舉行軍事會議、討論對馮作戰方策、保定方面、現除十五軍汲軍長外 如第八軍長萬福麟、第十軍長王樹常、第十六軍長胡毓坤、第十七軍長榮臻、第二十九軍長戢翼翹等、均先後奉召到保、京漢戰事、預料經此一番重要會商後、必有特別之發展云 又訊、張學良楊宇霆、刻因府張壽期屆邇、擬俟保定軍事會議完畢、對前方戰事 分令各軍負責進行後、即遄返北京、爲府張祝壽、計期約在二三日間、必可來京云 又訊、據某軍事機關消息、張學良、楊宇霆返保後、對於京漢線軍事、已擬定新計畫、日前調動萬福麟軍、全部開拔南下集中磁州、邯鄲方面、與戢翼翹二十九軍聯絡、另調德方面于學忠軍、限三日內、實行動員轉道京漢線南下、張楊決俟各軍集合完竣、即下攻擊馮軍命令、攻豫軍隊、以于學忠萬福麟兩部爲前鋒、對豫決取積極攻勢、必要時、再聯合直南褚玉璞軍、魯西孫傳芳軍、同時壓迫馮軍、決以全力、解決豫局、故連日三四方面軍陸續調遣主力南下、第八軍之蘇炳文、韓光第兩師、最近亦開到邯鄲縣、鐵甲車第二大隊長張國忱、亦於二十八日午後率鐵甲車兩列、向磁州出發、馮軍方面、惟恐奉直軍聯合併進於二十八日晚間、突對漳河以北奉軍、開始攻擊、鐵路正面、自觀台鎮、襲攻北岸、並利用便衣隊擾亂奉軍防線 奉軍集中磁州黃師嶽第十五師 馬占山第十七師、調集全部軍隊應戰、二十八日夜內磁州以南千里舖 雙廟一帶、戰事甚烈、槍砲聲徹夜未止、奉軍駐邯鄲一部軍隊、當夜出發、奉馮兩軍、持至廿九日天明、始停止作戰 奉軍鐵甲車隊已衝入雙廟車站、萬福麟軍長、因前方戰事發動、即暫離保南下親赴磁州督師、預料 京漢線戰局、將移於發展之勢云

李王夫妻離歐東歸

去年五月二十三日由日本東京出發赴歐洲巡遊之李王同妃兩殿下在法國馬耳塞乘箱崎丸於三日解纜就歸國之途矣(四日東京專電)

魯將實行徵收 官吏所得稅

濟南訊、官吏所得稅徵收辦法、已於民國十年頒布實行、惟各省迄未遵照辦理 聞財政總長閻澤溥、慫於目下中央政費無着 決就直魯東三省及三特別區、先行徵收官吏所得稅、當張督辦褚督辦在京時、已經邀得兩督同意、故已有電致林省長、定期舉行、林當即訓令杜財廳長 按照原案、另定征收細則、送署核准頒布施行云

安東日僑攻防紀念

三月十日爲日本陸軍紀念日在安東日僑爲舉行慶祝由守備隊聯絡在鄉軍人會舉行攻防演習於二十七日午後四時在第一小學校應接室內籌備辦法與會者有守備隊憲兵隊警察署在鄉軍人會青年訓練團中小各校代表由田中守備隊長計劃一切計當日參加者爲守備隊百名警察卅五名在鄉軍人五十名青年訓練所生徒四十名小學生五十名總計五百餘人憲兵隊擔任維持秩序責任由該日午前九時至十時止在安東地方事務所附近廣場演習統裁官田中大尉審判官長島田大尉演習部隊編成南北兩軍北軍目的在佔領鴨綠江鐵橋由蛤蟆塘前進九時抵安東車站下令總攻南軍以佔領安東車站爲目的由新義州前進於鐵橋附近掘築戰壕固爲防守云(友)

黑龍江呼海鐵路工程局招標承包綏海段木製便橋工程廣告

本路現擬招標承包綏化海倫間木製便橋工程計分兩次投標其領標開標開工日期分列於下

第一標便橋工程自綏化站至一百七十公里
領標日期 二月十日至二月二十日
開標日期 二月二十五日
開工日期 三月一日

第二標便橋工程自一百七十公里至海倫站
領標日期 三月十日至三月十九日
開標日期 三月二十日
開工日期 四月一日

如願承包上項便橋工程者可於上列規定期內隨帶藍圖費大洋十元到本局工務科領取藍圖說明書投標章程標單詳細估價照章投標到期當衆開標無論得標與否藍圖費概不發還特此廣告

黑龍江呼海鐵路工程局招標 承包綏海段路基土方工程廣告

本路現擬招標承包綏化海倫間路基土方工程計分兩次投標其領標開標開工日期分列於下

第一標路基土方自綏化站至一百七十公里
領標日期 二月十日至二月二十九日
開標日期 三月一日
開工日期 四月十五日

第二標路基土方自一百七十公里至海倫站
領標日期 三月十一日至三月十九日
開標日期 三月二十日
開工日期 五月一日

如願承包上項土方工程者可於上列規定期內隨帶藍圖費大洋拾元到本局工程科領取藍圖投黃標章程土工說明書標單並須親往實地調查照章投標到期當衆開標無論取錄與否藍圖費概不發還特此廣告

吉海鐵路工程局填挖路基土方工程招標廣告

本局第五第六第七第八第九各段填挖路基土方工程共長一百公里約合華里一百七十餘里茲擬分別定期招標凡中國商民具有確實資本曾在他路包工具有經驗欲承包此項工程者可即來吉垣本局領取標單圖表水平單及包工章程等件前往擬包工段估看工程分別投標但領取每一段圖表標單等應交工本費吉大洋五元無論得標與否概不發還茲將規定各段領取標單及開標日期分別於左

計開

第九第八第七段均定於陽曆二月二十日起領取標單第九段於三月十二日正午在本局當衆開標第八段於三月十四日正午在本局當衆開標第七段於三月十六日正午在本局當衆開標第六第五段均定於陽曆二月二十七日起領取標單第六段於三月二十六日正午在本局當衆開標第五段於三月二十八日正午在本局當衆開標

果苗大宗出賣廣告

敝號代賣富民果苗公司之各種果苗十有四年於茲信用卓著久爲顧若稱揚不已本年除在本園加工選擇佳種培養多數外又在東洋定購極客干仰各熱心實業諸君請直接來定或一信購無不歡迎切勿望自失時機須知早植一年早得一年之利也

熊岳城中華街七番地 德裕厚謹白

感謝博愛醫院院長孟天成啓事

啓者余染咳嗽病歷有年經中西醫士診治罔見功效至今春異常沉重每日吐血若干勢將成爲癆病又兼腹痛肚瀉頗感痛苦不得已遂往博愛醫院請孟天成氏醫治孟氏勸其入院就診業經半月大有轉機一切疾恙行將霍然足見孟氏醫學高明罕有其匹尤其孟氏夫人日沖醫師不但兒料產科婦科堪稱妙手即內外兩科亦所擅長余此次在院受益匪淺感激之餘特此登報鳴謝并告世之如有同病相憐者知所問津焉

金鐘曙啓

大連 中華第一次乒乓球比賽大會

日期 陽曆三月四日午前八時
地點 惠比須町中華青年會學校部
主催 大連中華青年會
後援 滿洲桌球協會 泰東日報社 關東報社 滿洲報社

大連 山東同鄉會通啓

敬啓者直魯難民自去春至今由大連經過者不下七十餘萬人刻下仍屬源源而來其困苦顚連之狀屢載報端勿庸多瀆茲以臨時難民救濟會於客歲九月底實行截止敝會仍向滿鐵會社三次請願復蒙該社慨示允准將減免車票更展期六個月以今年三月底爲限惟此救濟之費已罄孔亟除演義務戲收入萬元暫資接濟外仍乞四方仁人樂善君子慨解義囊破格捐助俾此遍野哀鴻脅免窮途之苦早達謀生之地實惟功德無量敝會同人無任公懇之至

收款處 本會救濟部
後援者 泰東日報社 關東報社 滿洲報社

大連

滿銀前殺人越貨之强盜在沿線活動
中原主任業已歸來

大連警察署對於白晝在滿洲銀行前殺人越貨之强盜、在連埠雖施種々搜查手段、然終未獲得正式眼線、惟在此不眠不休澈底檢擧犯人中、又有該犯人竟脫出連埠在沿線一帶仍繼續活動、聞該署據報後、中原司法主任於十日前即率精明强幹之巡捕數名、前往撫順長春一帶、得各警署應援之下、披星戴星、苦々搜查十餘日、三日午後八時半、已同渡邊刑事歸連矣、玆據其關於搜查之概況 談話如左
此次北行搜索犯人、可謂煞費苦心矣、對於探查犯人之行踪實屬困難之極、關於搜查上若不賴中國官憲之力量、僅依仰事館、是無濟於事、而近經仔細調查之結果、犯人在北方者是屬事實、其住趾雖已判明、然及赶至該處、匪則杳如黃鶴不知去向、蓋已早歸風遠遁矣惟想今後對於搜索上定能感便利云

廣盛泰搶案又偵獲有力嫌疑
西崗署開始活動

去年十二月十二日、强搶廣盛泰錢莊現欵四千餘圓事件 大連各警察署、曾經努力搜查 捕獲無辜受罪者極多、看押多日、以證據不充分、遂則開釋、强搶之眞犯人、仍在五里霧中、係華人抑係日人所爲、究竟未能斷定、最近小崗子警察、對此事件 又偵得有力之嫌疑者、目下正派刑事隊、極力嚴探犯人之所在云

陸軍紀念日
各團體預備祝賀 電氣遊園下擧行

關於月之十日之日本陸軍記念日祝賀會事宜、第二次之協議會、三日午後一時、已於市役所會議室內開會矣、當日出席者 除杉野市長及小數賀助役外、尚有陸軍及參加之團體關係者十數名磋商種種處施方法、結果當日決於電氣遊園下擧行模擬戰、於午後三時、始散會、席間所決定之大要如左
一、模擬戰由午前十時起、約四十分鐘、於電氣遊園下廣場擧行
二、閱兵式由午前十一時起、向後三十分鐘 亦於電氣遊園下擧行
三、忠靈塔拜由午前十一時半、由電氣遊園下排隊前往
四、旅團長講演由正午起、約四十分鐘、於第一中學校講堂演說、日俄戰爭當時之戰況、歡迎中日來賓
五、祝賀會會午後一時於第一中學校操場擧行、希望加入者、須納會費一元、交與市役所庶務課當時分予會劵、以便入場
以上種種決定後、又推定當日之委員如左
委員長小數賀市助役、演習係委員旅團副官植田大尉 五十聯隊山原少佐、同印南大尉、在鄉軍人西五郎、一中中尾哲土 二由副島浩、商業横山武彥、常盤青訓櫻井勳四郎、沙河口青訓關山勝三、少年團阿左見福馬、廳立高女校茂木定株、市立高女苗林茂、工事斯波少佐、民政署吉田鶴松、運輸部岡田武郎、市役所森下茂、此外並決定講演係委員二名、宴會委員及招待委員八名、警備係委員六名、新聞記者係委員二名、救護係員一名、以便專實辦理云

市制委員協議
改革具體案 未得結果即散會

市制改革期成同盟會、三日午後三時半、於大連商業會議所開催調查委員會、出席者有石田禮助柳田憲道 原田耕一、横田多喜助、河內山武雄、辻慶太郎、新谷清潔等 齊集一堂、互相討論首由實行 委員報告此次 訪問長官之經過、及今後之運動方法、並改革具體案之作成、結果無所確定、定日內召開續會、直至午後五時半始散會云

白雲山道士之愈鬧愈奇
自謂不勸募可得建廟鉅欵 一親見其異者所述之情形

突如出現於香爐礁金家套、自命活佛之潘財年、一時惹得善男信女、勢如病狂、前往求藥治病、果然誠心則靈、馬上奏效、於是滿城風雨、婦孺咸知、嗣後沙河口警署因有碍地方之治安、遂在白雲山下馬車收容所之西、擇出空地一塊、架一小屋、使其趺坐其中、聞自前月二十五日起、斷食迄今、人有疑之者、但在白日前往焚香者甚多、晚間並自外邊將門鎖上、潘在內固不得出也、又聞人言、潘此來係奉師命、欲在大連修建廟宇、建築費需小洋三十萬元、有人問以此欵由何而致、潘謂此欵不必募化、也不必勸捐、也不必各處去求人、自然有人自行送來、所困難者、不過地皮一項耳 自己有揚欵者、但潘現在並不要錢、祇爲人治病、隨手所指之物、皆可爲藥、現在往求者、實在大有其人、有人謂爲不效、又有人謂其効如神、但小崗子公議會長、一到即行膜拜、又據沙河口警署趙幹臣君之女病愈一事 則亦有大可異者在、趙君云、潘初到沙河口時、彼曾力與辯駁、並不信有何神異不意彼八歲之長女、於二月廿五日忽然患病目斜口歪、唇邊起泡仰臥坑上氣息奄々、經過大連著名之醫院、及著名之中西醫、加以診治、均謂已無生理、家人主張跳神趙君不信、漫嘗之、此時女不省人事已數次、家人固信係因得罪活神仙所致、家中人乃趙祇得聽其所爲、乃跳神者至謂悉趙君 前往求潘、至是趙不得已、乃赴潘處、求其醫治 自是女神志漸清、漸能李食、趙君異之 始信潘果有奇効、乃又於夜半往潘處、夜間小屋已鎖、趙君到門外、尚未說話、潘在內即云沙河口警察署趙先生來了麽、小孩兒好了罷！趙至是、信仰益深堅請爲之治愈而後已、潘答云、請放心罷 包管兩日之內全愈、趙歸後女病果更減、次日竟恢復原狀此係趙君親述、由此觀之、眞可謂愈鬧愈奇 但以吾人所見、趺坐斷食、此種工夫、當可練就至治病如神等等、實屬莫明其妙不知科學家果將何以闡之也

無線電放送目錄

三月五日 星期一日
○自午前行市(特產錢鈔股票)
○自午後○時三十分行市(特產錢鈔)各地行市新聞
○自午後三時三十分行市(特產錢鈔股票) 各地行市新聞
自午後七時 一、新聞 二、趣味講座大連松風會馬野雅風 三、狂言(若布) 四、淸元(三千歲) 五、簫合奏(玉之豪) 六、端唄、七 榮單子、八、天氣豫報

張傑生爲乃兄復仇 擬一擧攻破通化
胡匪往投聲勢愈張 吳督槍殺張俊生追誌始末

奉天淸鄉督辦公署及黑龍江督辦兼奉天後防總司令吳俊陞氏通電報告大刀會匪肅淸一節、已誌本報、不意甫告肅淸、而輝南縣之請援電報、業已到省、昨聞省署續接輝南通化各縣來電、報告此次大刀會匪驟變情形、大致因該會匪法師張俊生、係入教最早、練法最妙之法師、前於吳督帶隊赴通北剿匪之時、匪當因屢次敗北、一蹶不振、遂有各會首匪首會議、率衆投誠之擧、但老法師張俊生、帶領心腹匪黨、倚恃槍彈不入之法、仍有頑强抵抗之意迫吳督歐洗紅土崖、各匪黨始悟槍彈雖可避免、然大礮之來、身體髮膚、同歸於盡、無所謂能避槍彈、其餘倚神靈而舞刀猛進者更無論矣、於是始生恐懼之念又驟於各大刀會首及各帮胡匪首領、率衆投誠、咸得繳械還鄉、冷然無事、遂徙遷老法師張俊生向吳督輸誠就撫、張俊生乃託本地紳商、代達此意、經吳督俯允後、張即帶領、隨身高足數人、由紳商引見吳督、當經吳督稍加詢問、即溫慰留宿、派員招待、每日三餐、亦頗豐滿、蓋欲使之心安感德、確實歸誠也、事逾三日、尙未解決、亦未向張法師有如何之表示、張始疑終惧、覺要求面謁吳督、有所請示、旋吳督准其謁見、欲再試探其心之誠僞不意張言語誇張、近於狂妄甚、稱自己不畏槍彈之術、高妙無比、並有准降即降、否則不降亦可之言、致觸吳督之怒、遂云、汝不畏槍彈之術、未經目覩、予未敢信、汝其以身作則、果不畏彈、再議辦法、遂令綑綁牽出、執行槍斃、始則三槍不能近身、繼又槍彈如雨、仍不着體、且張泰然自若、談笑如故、吳督怒甚、乃思人之生於世者、所恃者精氣神而已、張俊生自恃術高、自信槍械不能近體、故其氣盛、又其前胸有符護之、伊恃其符之靈、故其神足、神足氣盛、則精不動、精不動則心不亂、始終未如之何也、苟反其道而行之、執槍在後、不使張目所覩、則張並不注意、而精神均注重面前、不顧其後、倘自該法師身後、出其不意、用槍擊其腦頂、同時以械雜擊之、則其精神意氣、均不在此、而彈可入械可傷也、斯法決定後、即暗命前之執槍者、作欲擊勢、而口令一發、則向空發彈、至該匪首身後之人、則於對面向空出彈之時、急以槍貫其腦、繼以各刀械、雜沓並進、均以該匪首後腦爲目的、於是鼎鼎大名之張俊生法師、遂致彈貫九宮、械碎一元而成仙師歸地府矣、自張法師槍斃後、又斃其二高足、於是餘匪悚懼、乃有最後五百餘人、繳械遣散之擧、不料張俊生有胞弟一人、名傑生、亦大刀會中之最高法師、聞其胞兄被官軍槍斃、其刑場乃在通化、故暗中集聚親信分派各處、潋來會匪數百人、擬一擧而破通化、執通化知事、爲乃兄報仇、旋又有其他胡匪、聞風往投、聲勢愈張 近聞通化城外之大刀會匪、與官軍戰、竟獲徼倖、若不飛電飭援、該匪等以報仇爲志、奮不顧身、縣城之危不堪設想、等語、聞省當局已一面調隊馳援、一面電呈北京當局矣、夢)

奉天

建設三鐵路計劃
奉吉通開及四齊 由官民集資合辦

東三省交通委員會近來提議三省建設鐵路計畫擬由官民兩方出資合辦(一) 奉吉鐵路奉天至由吉林間奉海線延長六百九十四華里建設費預計七千六百萬(二)逈滿鐵路由通遼至開平間五百三十四華里建設預費計三千八百十萬元(三) 四齊鐵路四平街至齊齊哈爾間建設費預計一千三百七十萬以上三鐵路現在正協議中、生)

同合棧設賭受處分

日本警察署對於煙館賭局非常嚴禁前同合棧主人同客人夜間聚賭被警署扭獲在案幸華商會具保釋放保全華商會情面處分該號停止營業二日以儆効尤(笑)

大宗軍需品運前方

三四方面軍團長張學良近將討赤軍隊回調赴前方惟軍食係行軍要務必須預備充足日前特派專員來省向糧秣廠請領餅乾罐頭牛肉鹹菜四千餘箱當經該廠照數供給昨三日上午九時由京奉車押運入關云(生)

錦州匪患又起

通化輝南等縣均有大刀匪擾亂地方一節已誌另條近聞錦州方面亦有多數胡匪猖獗異常傳聞此項胡匪原隸某重要軍官部下與穆春部下之逃兵勾結聯絡該縣知事電請淸鄉隊往剿然其結果反被匪擊敗故而號欵業者達二千餘戶因不勝匪之滋擾也並聞某軍官之叔父所部軍隊公然成群結黨蹂躪商民目下商民之不堪其擾者均閉門歇業該匪等因有所恃毫無顧忌而淸鄉隊既已敗北警備隊又復畏縮對於此項軍匪不敢往剿將來坐大羽豐恐非地方之福也願當局者稍注意焉(夢)

東省担任軍費數

奉天省署昨奉北京大元帥電開軍事費用原定五千萬元但查各軍事機關早報預算共合九千一百三十六萬餘元查奉省狀況實難負玆已將該項預算減爲現洋七千五百萬元奉省應擔五千萬元吉江兩省協擔二千萬元其餘不足之數及吉江兩省協欵未到之前統應由奉天財政廳按月墊付以重軍費等因省署奉到電令後當即分別咨知吉江兩省署查照並令行奉天財政廳照辦矣、夢)

警察增薪五倍
三月一日實行

奉天全省警務處近來迭據各縣警察所長呈請增加薪餉以維生計陳處長據此亦屢向省當局代爲請求現已照准昨已通令各屬按照原定薪餉增加五倍由三月一日實行仰各遵照玆將各人員原加薪餉列左
所長原四百八十元新增二千八百八十元
股員原二百元新增一千二百元
一等區官原二百元新增一千二百元
二等同原一百六十元新增九百六十元
三等同原一百元新增六百元
一等巡官原五十三元新增三百十八元
二等同原五十元新增三百元
三等同原四十八元新增二百八十八元
一等巡長原三十元新增一百八十元
二等同原二十八元新增一百六十八元(生)

兵工廠加夜工
每小時酬勞三元

東三省兵工廠總辦臧式毅近以前方積極佈置戰事一切軍需槍砲彈亟應製造充足供給各軍擊敵故於昨特督促廠內各技師工司等添加夜班每夜增加六小時工作以期迅速多造聞職工每小時格外優予酬金奉小洋三元云(生)

交通行長關心民瘼

奉天交通銀行行長陳瀲六對於該行一切事宜逐日次第監查刻因直魯難民有向該行領會欵者剴切囑託行員如遇難民領欵時務須急早發還手續有不明處詳細指告萬勿形待驕傲以致難民生畏一般職員無不上行下效刻又聞該行職員以及太太小姐助南滿站難民救濟會白米食品絡繹不絕陳君及該行行員均能富而不驕且當仁不讓足見資格老成望負有機關職者應以陳君爲模範萬勿形待官僚令人怨言載道(笑)

警處派員校閱警甲

全省警務處長陳奉璋對於各縣警甲之紀律槍械是否適用必須實行派員校閱以資公務完備防範週密日昨二日特派警甲視查員王寶峯胡維烈曹成業等分赴各縣澈實檢閱返省具報以憑分別攷核云 生)

京奉護路隊撥各站

京奉鐵路局長常蔭槐前以該路路警單薄不敷支配擬再添護路隊六百名以備分撥各車站保護旅客守衞路線等情已誌前報玆將該隊招齊訓練完備日昨二日分沿線各站實行服務云 生)

警處注重戶籍

奉天全省警務處長陳奉璋刻爲整頓戶籍分淸國籍起見特令各警察署將中國人入外國籍者外國人入中國籍者切實調查以便詳報

日警捉獲嫌疑犯
帶署嚴加訊辦

奉天附屬地橋立町增盛旅館日昨二日下午八時許該旅店投住客人二名曲輔廷三十歲東豐縣人梁起興三十七歲亦係東豐縣籍當被日警署偵悉有盜匪嫌疑立派中日署員十餘化裝扮作廚夫旅客模樣亦投入該旅店至當晚十一點半時正値嫌疑犯未及提防之際進屋將該二犯綑綁帶署訊辦現正嚴訊中並聞前已在該旅店住過如何容訪明再誌云(生)

長春

有買賣金鈔嫌疑之衡字號均將糾查
張長官密派專員來長

東省特別區行政長官張召棠氏前此由京返任承蒙大元帥委託張爲整頓三省金融大員舉凡奉票哈洋等貨幣維持以張長官擔負專責倘查有作期套卯買空賣空證明有紊亂金融確據者無論何人概予盡法懲治玆據哈埠特訊云長官公署最近查覺吉林永衡官銀號及長春永衡升有買賣大批金鈔票之嫌疑等語張長官據報之下大爲動容當卽秘令長官公署內務科長楊明理氏兼程由哈埠到長糾查永衡字號出入賬目以憑具報此外並聞對於本埠各商錢銀號賬目亦有預備檢查之說未知確砌否

代督過長赴京

吉林軍務督辦公署參謀長代行督辦職權熙格民氏近頃接奉前方來電着其赴大同方面有所公幹等語熙氏奉電後除將督署職責委由十六師李師長負責代理外則於二日下午八時許到長下榻於大世界旅館略示休息卽於三日上午八時許直去北京本埠全城軍政大員均赴車站恭送

兩道尹之行踪

吉林吉長道尹孫其昌氏日前預備晉京覲謁祇因公務忙迫致未成行玆聞吉林濱江道尹蔡運升氏日昨由哈埠過長晉省在本埠大和旅館小作勾留該道尹已於日前上午八時二十分搭乘滿鐵快車赴奉轉道北京云

安東

東邊鎭守使己委任馬龍潭
並招募軍隊兩團

東邊鎭守使自湯閣忱升任熱河都統後所遺一席懸年餘前屢宜傳委結果均屬子虛今年夏曆新正時又有委任馬龍潭消息爲時無幾又歸沈寂近據官界確息與興權楊麟閣以東邊一帶爲國境要衝鴨江上流又爲胡匪出沒無常之地如無專員坐鎭殊不足以維持安寧在大元帥面前力保馬龍潭久歷戎行堪負重寄當經久准并計劃招募騎步兵各一團內里省擬駐兩團歸馬氏指揮充實警備云(友)

鴨綠江沿岸區域照舊征收常稅

安東關監督姚啓元以近來東邊道署沿鴨綠江各縣抗納常稅收入銳減特於日前向省署電請核示省當局據電以前令停收常稅係指該關新設之通化桓仁柳河八道江各內地局卡而言至安東寬甸輯安臨江長白等縣係屬鴨綠江岸區域自應照舊征收該商民何得藉詞抗納除指令外當即訓令東邊道尹公署轉飭安寬輯臨長各縣知事向管境商民詳爲解釋按章納稅以裕國庫云

農安

教育會議已畢

農安敎育局局長張悅孔君[illegible]于偏學在卽各項事宜應預先討論以免臨時掣肘故于日前召集城鄉各校長各敎員在局開全體會議計畫敎育如何進行學校如何擴充以及各科目之敎授方法以謀改良開討論多日已有具體辦法始告閉會即令各校職敎員各回本校預備屆時開學授課所議各節皆逐一實行云

海城

所長訓誡藥店主任

本邑警察所長徐霖浦日前接到省署訓令謂禁煙店祇準售藥不許開燈凡癮君子有在煙店噴雲吐霧者惟以該店主任是問等云故徐所長於廿六日將小賣所之執事等喚到所內訊問有無開燈之事聞各該主任當在警所立有證明甘結自從斯項明令頒到絕無開燈供客之事

營口

冬防解除展期

縣警甲所頃奉警務處令略謂冬防解除期限向經規定例於二月一日實行惟今歲時局不靖萑苻時聞所有冬防解除期限不能不爲之延緩以資閭閻之安 玆特訂於三月一日爲冬防解除期仰卽飭知所屬一體知照云云

隊長擢陞保長

警甲所警察保安隊長張顯德久歷警甲幹練有爲夙爲曲所長器重玆以所屬第四區保長因事出缺所遺一席未便久事虛懸當以張氏擢陞遞遺一席以該所稽查員李景春陞充昨已請准警務處分別加委到差視事云

松樹分社啓事

啓者本報爲擴充銷路已增加篇幅報價亦應增加爰訂於古歷正月起每月加收大洋一角共收大洋一元一毛恐未週知特此聲明
松樹分社長劉鳳祥啓

恭頌駐磐東北陸軍步兵第八旅十四團第二營營長關星三君德政

本邑地處吉邊西與奉省接壤境內山深林密戶口星散胡匪出沒無常鄉民時受侵害惟賴督兵長官盡職剿除匪患以保安寧耳去冬附城搶案迭出勒贖人命劫去車馬者十數起僅距城三五里商民正在恐慌時適逢營長關星三君來磐接篆關君充任該團中校團附久歷軍伍洞悉匪情視事後認眞防務日夜勤分密派多員詳查前出匪案督飭官長目兵務期破獲以維治安乃竟查明吳永良私蓄槍彈有通匪嫌疑與各案皆有關係立卽督飭拿獲搜出槍彈送縣懲辦此案已破胡匪兵城廂商民始安枕蕭關君復會同縣署籌備冬防辦法八條佈告週知飭屬進行匪無際可乘迄今安謐如常此皆關君之力也且關君治軍有法商民融洽亦地方之幸福耶人等特此聲揚以頌德政

磐石紳商
叢香齋 蔡鳳岐 任春芳 朴春圃
于雲格 李啓元 于潤民 李壽山
張星閣 曹偉卿 永隆當 閻明春
陶玉書 劉俊卿 劉韶武 程鴻炬
王子鈞 馬烈勳 張星南 李雪濤 同啓

恭頌磐石保衛附團全縣團總趙雨田君德政

磐石保衛附團全縣團總趙君雨田自充斯職以來迄越數載對於各鄉保甲興革事宜莫不竭盡心力凡保董甲長均能量材器用以之人地相宜賞罰淸明寬嚴併濟爲本縣全境人民謳歌大矣如其剿匪成績每年破獲匪案不下數十起勿用詳贅查上年入夏後各保甲計共當場先後陣斃胡匪十三名奪獲雜色大小槍三十餘支各色子彈五百餘粒擊獲騾馬准予失主就近領去廿餘匹送縣者騾馬牛驢四十頭匹起獲衣物一百餘宗大小車二輛至於生擒重大兇盜者有三保馬甲長訪獲巨匪紳耕讀堂炮手被害案內兇犯高顯義又五保保董郭海山拿獲巨匪王商與邦及秦甲長堵獲著名匪首吳俊峰等八名隨時起獲槍械並獲幼女張小好等此均機靈巧獲指揮得法之處顯可奇其他各保先後送獲寓盜要犯約有四十餘名近又屢獲匪案並救回人質數十名督飭得力功優於前況附團性質鄉愚難化而趙君竟能以嚴策以勵及靈迪掃蕩匪患造福地方是以不忍沒其功績特此聲明以頌德政

磐石紳商
叢香齋 蔡鳳岐 任春芳 朴春圃
于雲格 李啓元 于潤民 李壽山
張星閣 曹偉卿 永隆當 閻明春
陶玉書 劉俊卿 劉韶武 程鴻炬
王子鈞 馬烈勳 張星南 李雪濤 同啓

從慶啓事

從慶少不更事罔識大義自客歲家叔瑞卿公逝世即有一般無賴蠱惑從慶與日婦久保菊野等勾結揑詞向大連日本法院對其所遺恒昌東號經理隋君鸞亭誣告橫領希圖憑借外力取得不法利益從慶爲其所欺人格幾爲掃地已痛定思痛深知非計玆感於林氏親屬會寬大爲懷不究既往從慶愧悔之下誓必痛改前非所有中外宵小浪人此後亦概與斷絕往來除向林氏親屬會具書謝過外此啓

林氏親屬會通告

按已故林君瑞卿生前外出經商稍有資產故煙台大連及日本大阪均設有商店不幸上年三月十七日因病逝世所遺之子年尙幼稚意思行爲俱無能力是非有人監護殊不足以資保護當經瑞卿之親屬呈由福山縣知事依法召集親屬會議選任林君梓生爲監護人林君秋圃爲監護人之監督人並選定林君益年林君壽堂林君發祥林君春泉林君從善五人爲親屬會會員以保護其身體及其財產以上各節縣署均有案可稽迨本會成立之後曾由監護人監督人分赴各店嚴密稽查除大連恒昌和外其餘經理人俱各忠實如故毫無弊端可指以不料日婦久保菊野等垂涎瑞卿之遺產胆敢以其所生之子敬一寄養瑞卿側室楊氏處之關係誣爲瑞卿之繼子悍然向大連日本法院對恒昌東號經理隋鸞亭君揑詞誣告指爲横領並請求平分補理產歸其管理斯事雖屬無理取閙然隋君鸞亭因此竟被捕押該號帳簿亦因此竟被搜去於此營業上直接間接有形無形所受之損失直不可計及本會對瑞卿遺子之身體財產負有保護之責除積極要求依法懲辦以儆效尤外嗣後無論中外人等倘有存心覬覦危及其身體財產者本會定行依法相與周旋特此通告

感謝聲明

啓者敝人去冬受日婦久保菊野等覬覦故東林瑞卿之財產誣告敝人舞弊橫領更有歹人安作干證幸蒙檢察長官廉明檢查已畢證明毫無弊端而彼等妄造是非致敝人受無妄之災除向其要求賠償名譽損失外甚蒙親友關心慰問恐有道謝不週特此登報鳴謝
大連市敷島町十番地
隋鸞亭鞠躬

出賣房產廣告

(一)座在營口東大街路南即警察第一署舊址西鄉市房一段連同後院樓房共計六十餘間
(二)座在營口老一局東胡同房產一段前院計瓦房十一間後院樓房上下十間東廂房兩間業主因擬移居他埠上計兩處房產均委敝人代理出賣如有承買者請至老一局東胡同滿洲報內面詢敝人接洽可也
借用滿洲報營口支局電話(長)八六九番
營口欒瑞亭啓

高亭唱片確乎不差

敝行接辦高亭唱片經售東省範圍開幕以來荷蒙各界讚許及外路商號紛紛函索代理簡章日必數起又承中外紳商紛至踏來似有接應不暇之勢不免又失招待殊多抱歉該公司現有幾種出品新式唱機式樣新穎美麗非常光耀奪目且價廉物美饋送禮品猶爲相宜而鑽鋼兩針隨意使用誠爲無常之娛樂品也
東三省總經售
大連市浪速町二丁目四四番地
餘慶洋行謹啓

五答董隱 （胡子晉）

山居寂寞心無忤、老境頹唐福已多（山居寂寞老境頹唐八字乃董隱致子晉箋語）尙有吟朋嗟棠重、半生城市又如何

偶託郊居心在市、市情世變兩堪嗟、稻粱謀拙書何用、深密山林願尙賒

答仲樵坡詞宗次見贈原玉 （潘鐵疑）

消息東風柳上歸、連濱回首夢魂飛、神交二載仲夫子、珠玉頻頒到野扉

每讀佳章一汗顏、文才直與古人班、春風大雅無畛域、幸又年年度玉關

牧童唱過草橋東、林下謳歌不計工、漫道野人多俗事、春來佳趣自葱葱

得失須憑塞上翁、牽愴春樹感相同、新詩賦就傳遼海、鏤月裁雲奪化工

寄懷子振詩人 （潘鐵疑）

未向武陵去問春、隔年楊柳夢因循、愧無佳句酬知己（先生來函索十二辰詩才菲未敢應命）拜讀新詩十二辰（先生有十二辰詩）

夏正四日又吾詞宗來賀春東賦此誌感 （潘鐵疑）

柴扉甘淡樂梅開、賀柬翻疑天上來、一別連濱尋舊夢、仰君風雅佩君才

人日 （潘鐵疑）

拋却塵緣學醉歌、容華半在鏡消磨、一年一度逢人日、把酒題詩寄感多

詠梅 （潘鐵疑）

春風衝放一枝寒、品格清奇塵外觀、最是雪消明月裏、留將瘦影上闌干

夏曆二月雪書感 （潘鐵疑）

敢信天公未有私、化生萬物轉相疑、遼東二月猶飛雪、却是江南花盛時

輓野村柳洲先生 （于潤森）

早讀詩名冠九家、騷壇惜未聞尖叉、有緣漫道十年遠、無分方知一面賒、噩耗無端傳海國、音容從此隔天涯、論交旣晚君長逝、獨對西風不勝嗟

宋星五遺著 （化青輯）

濱江晚眺

颷輪颯々草蒼々、嗟爾何來海外光、古洞千尋穿虎穴、危橋百丈駕鯨梁、風雲咫尺通西極、戎馬艱難限朔方、極目鄉關何處是、白山黑水兩茫々

其二

大東往事劇悲哀、亞雨歐風日日催、無那衣冠浮海去、有人璧馬叩關來、乘車非復王人會、勘界空思霸佐才、惆悵松花江上路、風雲何日笑顏開

葉赫懷古

嚴關西指路迢遙、草昧初開尙武朝、四部風雲權朔漠、兩河丁壯下全遼、淒涼戰蹟孤山壘、撩亂邊愁萬柳條、婚媾寇讎兩消歇、那堪往事問漁樵

長春

割斷鴻溝萬里橋、南胡北越息喧囂、一從絕漠通天塹、迭見飛輪走晝、宛馬城中方互市、清人河上自逍遙、淒淒重過長春路、秋滿中原悵不消

林化青兄携愛姬菊如過訪戲贈博粲 （王潤森）

封侯到底中何用、王謝風流局布衣、亂醉淺斟孤榻月、狂吟常下董子幃、紅裙裊娜令人艷、翠袖婆娑惹夢依、何事逋仙忽愛菊、江南雖好不思歸

雜字之解釋

（雜俎）

雜之一字、有美惡二義、自惡義言之、雜者亂也、亂而不整不齊之謂也、人多則嘴雜、言尨則事雜、複雜者事無頭緒、閒雜者、人無賴由、文筆雜亂者無章、文意夾雜者不眞、雜牌爲劣等之貨、雜種爲下賤之人、金銀雜銅則色低、粟米雜沙則價減、而且觀衆雜沓、男女不分、中外雜居、主權旁落、莨莠雜叢、用鋤以芟柞之、粃糠雜糅、用箕以簸揚之、凡以純爲貴者、雜焉即成賤品矣、自美義言之、雜者多也、多而不厭不缺之謂也、雜瑰可持以贈人、雜技可資以養己、雜貨店爲商家之懋遷、雜色粗農家之物產、雜曲居然可聽、雜劇亦甚可觀、而且男女混雜、而成世界、寒暑錯雜、而成古今、皆雜字之狹義也、自其廣義言之、聲專一之不耐聽也、必求宮商角徵羽、五聲之和、味專一之不耐食也、必求苦辣酸甜鹹、五味之調、色專一之不耐觀也、必求靑黃赤白黑、五色之彩、所謂和也、調也、彩也皆雜字之妙用也、古之時有酉陽雜俎矣、今之時有神皋雜俎矣、雜俎云者、雜其事、雜其體、雜其事者、塵容俗狀牛鬼蛇神、五光十色、諸奇觀旁搜遠紹、雜其體者、銘箴誄頌、評議序說、攻辯策論、各體裁博採兼攻、余之拙作、亦名雜俎、余之雜俎、固不敢比古之酉陽雜俎、亦不敢攀今之神皐雜俎、不過竽濫齊廷、效南郭先生之充數、亦猶之乎、聲專一之不耐聽、味專一之不耐食、色專一之不耐觀、聊以此雜俎、參雜其間、希望以和以調以彩而已、此外又有各種雜誌、如教育雜誌、東方雜誌等類、不可枚舉、至文家有雜感各題、詩家有雜詠諸作、其細已甚、要亦雜字之流風餘韻也

最不可解 （阿木林）

◇過年過節、一定要大吃特吃、就是窮人、也要「窮快活」幾天、最不可解

◇時髦女學生、祇要造成了小偶像、便不願意人家稱她作「女士」而極喜歡人家稱她作「先生」、最不可解

◇上臺的要人、一定要宣布他那狗屁不通的政見、或是發表那連他自己也莫名其妙的大政方針、最不可解

◇下臺的要人、十個有九個要摸摸念珠、哼々「阿彌陀佛」直哼到有朝一日「捲土重來」纔罷、最不可解

◇留美的學生、不論是學工程也好、農業也好、飛機也好、得的學位一律是「屁也吃的」(Ph.D.)最不可解

◇明明是登廣告找老婆、偏說是「徵求女友」明明是想滿足性慾、偏說是「調和性情」最不可解

◇剪髮的女子所持要剪髮的理由、第一是「經濟時間」第二是「經濟妝飾費用」但是剪髮之后、梳的梳、燙的燙、髮夾和頭飾還是要用、最不可解

◇新文學家不許人說李杜韓蘇、祇許他們說「丁尼孫」「梭士比亞」「佛朗士」「易卜生」最不可解

◇西裝少年的左邊口袋、一定要有、條香貢(口旁)々的花手巾、並且一定要露在袋外、最不可解

◇會吹牛皮的人一定也會拍馬屁、不會拍馬屁的人一定也不會吹牛皮、最不可解

◇在男女同校的學校裡、男女學生並不能說話、並且他們和她們要分班教授、至少也要分座聽講、最不可解

◇登報聘請家庭女教師的人、一定是家裡沒有太太、最不可解

◇口口聲聲說要抱獨身主義的女性、却非常愛交結男性朋友、最不可解

◇越是不通文理的人、偏偏越喜歡作文章、越是醜得像夜叉的女性、偏偏越喜歡擦檀香粉、最不可解

◇凡是眞正的小孩子、很不願意人家說他是小孩子、凡是眞正的老頭子、也很不願意人家說他是老頭子、最不可解

女子皮膚製成之書面

△由單戀而使她犧牲

披閱方自南洋寄來之新報、見該報「載有女子皮膚製成之書面紀事一則、特轉錄之如次

最近在美國某地之沸倫密林圖書館內、忽發現一書計闊三十升的密達、長三十五升的密達、該書詳述一女子因慕少年文學家克梅兒沸倫密林之名而鍾愛之、然克氏終未嘗知其已爲人所愛、蓋女士實無機會與之相識、故亦從未向彼有情愛之表示、因爲偏面之單戀而已、女士長此以往、因單戀而成疾病矣、臨終時親囑醫生曰「余死後請將余背上之皮膚割下作成書面、寄與克氏」時在一千八百八十二年、距今爲時只四十六年耳、此女子之姓氏未詳（周志鈞）

緬甸的一瞥（上） （陳文淸）

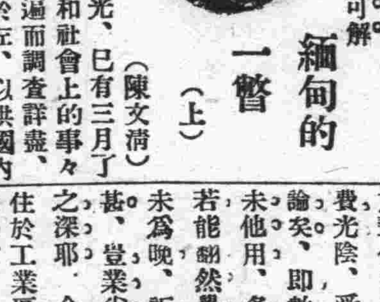

我到緬甸的仰光、已有三月了、仰光地方的風景和社會上的事々物々、都被我觀遍而調查詳盡、茲分類節錄一二於左、以供國內關心緬事者之參考

一、道路 仰光的馬路、很淸潔、電車道縱橫如蛛網、緬甸全部的交通很是便當、就是山路也闢成康莊迴還的汽車道

二、城市 城市寬闊的街道及方場、都排布得齊整、還有許多精緻的店舖、和美麗的建築物、他們的房屋、大概是東洋式爲多、屋頂蓋紅色瓦、隱在那街道上成行的葱鬱的樹林裡面、外觀甚是華美、公路上的市場裡、有各國的人、都熙熙攘攘、印度人、中國人、馬來人、緬甸人、西洋人、都有、仰光已成爲一個世界商埠、不能叫完全緬甸人的鎭市了

三、華僑學校 仰光的學校以福建人開辦的華僑女學、中華學校爲著名、校舍很是適用、洋房的四周、環着廣大的草地、和綠陰繽紛的校園、經費亦很充足、學生每校達二百餘人、還有粵人開的商德學校、潮僑辦的昌華學校、校中的校長教員一個個能竭力盡職校務、頗有發達、華僑的教育、得有如此、每年可減少華土生爲緬化者、委實不少了、還是僑界的萬幸、（混血種稱爲土生）

四、華僑社團 近年來組織的中國國民黨支部、新舊黨員全緬共有千餘人、均救國的熱血、還有靑年團、其宗旨爲聯絡華緬感情、會務甚形發達、團結力也很堅固、其餘還有學生會、中華工黨部、粵瀛同鄉會等團體、也有聯絡感情的團結力、實是我們華僑的好現象、仰光的華僑尙未受新思潮的洗禮、所以婦女方面並沒有活動

南洋之中國古蹟 （笑庵）

南洋遠距中國、不知其若干里、在昔交通未便、矚目南望、識作南溟之投、顧近於其發現之古蹟中考之、則明代確有中國人蒞彼椰風蕉雨之鄉矣、蘇門答臘首府亞齊、有一草場、正中有一亭、陳列中國黃銅大鐘一座、重量二百餘斤、鐘口直徑約兩尺、高約三尺、身上書「成化五年冬月六日」篆體八字、聞近得自亞齊某小河中、亞齊市民、以神祀之、恒獻以生花、亦有尊爲中國皇帝之鐘、考成化明朝之憲宗、以時計之、距今已四百六十年矣、又荷蘭巴城之馬腰蘭附近、去年亦發現一中國人之古塚、掘棺檢屍、古衣古冠、斑斑可辨、屍體朽而未化、棺側立一石碑、詳述死者爲閩人林某、客死於明崇禎時代、碑文有云、葬身黃土、猶非故國河山、生爲別世之人、死爲異域之鬼、抱憾莫名等語、蓋有昔人遠適異國之悲、然可見四百年前有華人到荷蘭矣

耳愈聽而情愈濃 （奉天大痴投）

予本工人、每當工作餘、暇時從友輩作花國之遊、損失名譽、耗費光陰、受花柳病之糾纏、已無論矣、即數年來所得之工資、概未他用、多擲此虛牝之內、此時若能翻然覺悟、懸崖而勒馬、亦未爲晚、詎意予之荒唐較前爲尤甚、豈業尙未淨歟、胡迷戀若是之深耶、余新識一妓曰素元、搭住於工業區翠喜書館者也、校書瀋陽產、本小家之碧玉、因遇人不淑、遂淪而爲娼、固非所願、不得已耳、校書姿容秀曼、性格深沈、舉止大方、體態溫柔、近因患重聽症、伊心悶甚、予爲購治耳萬靈油以貽之、不二日間、病竟霍然、其感謝之忱、溢滿花頰、予受此美之靑睞、有如觸電者然、惟有甘心拜倒石榴裙下、聽其頤使而已、眞患不可及者也、不知走馬章台諸君、有與予同病者否

電影界 注重教育之影片

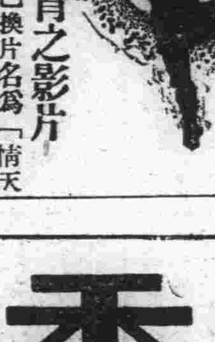

上海大戲院昨已換片名爲「情天劫」係國光公司出品、按國光即爲上海商務書館電影部之牌號、該館出版物、早己名馳全球、而其所出影片、當然注重教育及風俗等等、至於情節如何記者猶未寓目、容俟續誌、想該館素來聘請海內聞人學士、可稱車載斗量、編制導演定有專門人才、綜資本雄厚、其出品較之一班庸々碌々自稱文人者、爲高尙當可想見、愛觀國產名貴電影者不可不一觀也

哈德門香烟

以與爲取

食物以養身、強身以任事、今日給與身體者、他日取於身體而用之、食物而知與取之道、養身之能事盡矣、好立克麥精牛乳粉滋養豐富、吾人身體必需之原質無不畢具、人人均當飲之

各處藥房及百貨商店均有出售、如欲試嘗、可寄郵票二角至下列地址、當即寄奉貨樣一瓶

上海郵政箱第一四一六號 霍傑士洋行

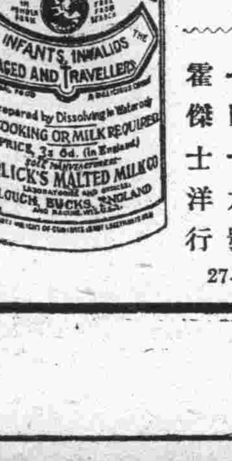

今寄上郵票二角、請賜好立克麥精牛乳粉貨樣一瓶寄 省 縣 收 爲荷此致 上海郵政箱一四一六號 霍傑士洋行

（七） 27-6,

何必常患 背痛

五十年之成績

第威德製藥公司歷獲全球五十餘年百試百驗之成績、遂敢擔保凡患背痛 腰酸 風濕 骨痛 骨節筋骨疼痛 遺精 便濁 小便赤熱 小便短少 膀胱便溺等症者、一服第威德補腎丸、立即愈好、

此丸在中國全國飽受各界讚賞、咸稱靈驗無比、因彼[illegible]病症、雖經他樂醫治、皆無能爲力、服第威德補腎丸後、即獲愈好、請即向東三省獨家經理營口源來盛洋行或各處藥房購用、閣下亦能獲此同樣效果也、

第威德補腎丸

美育賓

美國出品　美育賓聖藥　風行歐美　有口皆碑　自運華以來　深受各界諸君之歡迎　又經內務部化驗　農商部註册　並在東省各官廳立案　及各大醫生證明　認爲强精健腦　補腎扶陽　唯一之新藥也　確有返老還童之效　恢復青春之力　凡服過者皆知靈驗異常　功效無比　而市售之普通補品　不及此者遠矣　謂余不信即請一試　方知言之不謬也

(主治)房事過度　腎經虧損　思慮過勞　腦力不足　手淫斷傷　遺精滑精　情慾減退　陽萎不舉　舉而不堅　房事早洩　陽莖縮小　乾道不振　老年精衰　子嗣艱難　四肢無力　腰痛腿酸　形容枯瘦　夜不安眠　頭暈眼花　精神困倦　飲食減少　記憶不健　精關不固　精神衰弱等症　凡因腎虧腦衰所發各症　無論新久　一經服用　立見奇功　轉弱爲强　百發百中　如無病常服　永保無腎虧陽萎之虞　且體質健壯　精神充足　而房事之快美　必然得其滿意　故東西洋各大醫生　每治腎虧陽萎病時　必囑其服美育賓聖藥　此藥性質和平　效力宏富　不寒不燥　四時皆宜　老少可服　毫無流弊　可稱全球無二第一廣嗣延年良藥也　凡腎虛陽萎之人　早服一日美育賓則早得一日痊愈矣　功效偉大非獨自誇　患者一試便知　非魚目混珠欺人之品者可比也　定價每瓶大洋一元八角　半打九元　各埠大藥房均有出售

總發行　上海武定路　信昌藥行
分行　哈爾濱道外中八道街　信昌藥行

大連

天成號紬緞莊廣告

本號近自運到最新流行紬緞呢絨綢葛綢綾種目繁多花色新奇及他布疋雜貨皮貨各樣銅鐵床俱全批發零售定價低廉如承惠顧竭誠歡迎

本店大連浪速町七二番地
支店西崗平和街二六番地
電話　長六七五六　六〇五八番

請試第威德潤腸聖藥

善已哉潤腸丸之功效

西歐東亞各國男婦服用潤腸者多矣無不稱贊其效力如神患病諸君曾聞其功效否如患便閉口臭唇裂等症每日服一二粒即能痊愈茲備樣品多份請寄郵票一角五分立奉送一瓶患斯病者請嘗試之無失良機可也吉黑郵票不收

東三省總經理處
營口源來盛洋行啓

此券剪下填明住址並附郵票一角五分照寄不悞

贈送券
省　縣　鎮
寶號　君收

中國政府立案註册

女界福

調經種子　婦女百病　藥到病除
胎前產後　一切虛勞　救命無數
大連　各埠均有代售　德記全棧大藥房發行

驚天動地　奇效如神

大連

同聚福紬緞莊廣告

本號新到蘇杭紬緞綢絹歐美呢絨毛葛花樣奇異價格低廉惠我光臨無任歡迎

西崗街一三一番地電話七六五五

杭州分此

大連

九章紬緞莊廣告

長期減價　照碼八折　裝身之具
敝號獨一　批發零售　無任歡迎

大連浪速町雙泉堂西門對面便是

鳴謝

北英百立泰　英商兩保險公司　賠欵甚速

敝號德聚隆天義成於十二月十五號因鄰戶失愼被燬貨物全付一炬幸事前曾在哈濱北英百立泰兩公司共保有貨險大洋壹萬六千元遇事後該公司王君蓄之經理査驗局實立即照賠大洋壹萬五千六百叁拾八元足見該兩公司資本雄厚信用卓著特爲登報鳴謝並爲介紹各界諸君欲投保者有所採擇焉

哈濱　德聚隆　天義成　啓

外科　皮膚病　花柳病　一般

唐澤醫院

大連山縣通七十二番地
宅診往診入院

白十字醫院

爾森良憲院長所遣醫院長一席現由爾森家族合議特請日本醫梁世喧氏擔任每日親身診察不誤特此聲明

內外花柳眼婦小兒等科　(入院隨意)
特備德國六〇六及戒煙良藥

診察時間每日自午前八時起至午後六時止
但有緊急患者不論晝夜何時皆可不在此限

院長　日本醫學士　梁世喧
西崗街九八番地　樂市對過　電話三五二三番

大連

協茂盛廣告

本號精選紬緞兼辦洋貨以供社會諸君應時之需近又新到各種皮貨水獺海龍無不俱備物質精良定價低廉如蒙惠顧無任歡迎

電話　批發部　五四五三
綢緞部　四六三二
雜貨部　四九八八

大連

上海大戲院

三月四號足連映五天
哀情巨片　情天劫
國光影片公司出品

下期預告
古裝神史武術義俠　太平天國
又名洪秀全石頭公主艷史
大中國影片公司出品就是長毛戲片

五淋白濁　一瓶斷根　哈郎淋濁丸

淋濁之一症治療藥極多然未能得完全無欲之良藥唯此哈郎淋濁丸確有藥到病立除即瘥之功効蓋考五淋白濁之原因多由不潔之交接色慾過度或忍精不洩花柳染沾以及誤犯非法手淫尿管損傷者多始精關不固便溺不淸馬眼閉塞濃液淋漓春情勃發夜夢遺精陽莖紅腫積久尿中紅血(即赤淋也)膀胱發熱如針刺痛疼非得艱難嗣續並且促及壽算一種苦楚之狀有令人片刻難忍者本公司今幸得德國醫學博士哈郎先生於學理上與實驗力求淋濁病之原因指定最新最良能驅逐其毒根之主藥配合爲丸以供患淋諸君之採買名曰哈郎淋濁丸服下能於瞬刻間止痛消腫淸利淋濁痛暢小便雖極重極險之大症連服一個月亦能斷根輕病者僅服五天立服立瘥奏効之靈妙何故自讚實有奇効試問治瘥諸君方信本公司言之不謬

哈郎淋濁丸　藥價大瓶二元　中瓶一元二　小瓶六角

發售所　大連山縣通九十一番地　順和公司大藥房

代售處
大連浪速町 日本實業會社　大連監部通 東瀛大藥房　大連市奥町 華泰大藥房　大連西崗子 廣德記西棧
營口二道街 中西大藥房　營口東市口 惠明大藥房　金州南大街 廣德號藥房　瓦房店鉄西 廣德記藥房
瀋陽西大街 義和堂藥房　奉天小西關 廣濟堂藥房　奉天四平街 井上誠昌堂　奉天鼓樓南 大德生藥房
安東市場通 井上誠昌堂　安東道署街 瑞祥泰藥房　安東中富街 東益增號　哈濱傅家甸 長春堂藥房　哈爾濱道外 泰華西藥行
吉林糧米行 五州大藥房　齊々哈爾城 綿舒富山堂　遼源鉄茂街 東英大藥房　洮南第七街 和安順藥房　煙台拐子街 華英大藥房
北京東單牌 東亞公司　天津鍋店街 福記介紹　普蘭店豐榮 志義成　虎口老爺廟 集義藥房　金州北大街 志蕃成

淋症聖藥　哈郎淋濁丸

西崗

世界大戲院

陰曆二月十二日起映
空前傑作　武俠巨片　雙劍俠　十大本　一次映完
加演　滑稽巨片　觀之令人捧腹
下期預告　西廂記

大連西崗

和盛泰綢緞莊

屋宇華麗　貨物新奇
批發零售　無任歡迎
電話

滿洲報星期副刊

文學概觀

（劉兆麟）

（一）文學是甚麼

在各種藝術中，文學的資格要算是最老了，文學的功用和人類的要求最為重要而廣博，文學是藝術中最有意味的一種，別種藝術雖能使生命美麗而有價值，但是照人類普遍的經驗，唯文學最有這樣的可能性，文學不但給我們學識和智慧，並且使我們脫離種種卑劣和粗俗

文學雖是很高尚的、越卓的、却不是渺遠的，奇刻的，換一句話說，他是友誼的，親密的，不是僅供我們某時期之用的，乃是供我們平日生活之用的，他不是僅僅為智識階級的，乃是為群衆的他給我們傳頌的故事，樂聽的歌謠，和驚奇的悲劇，把我們的情感，顛倒玩弄，他對於世界的衆生人類的全體都有一種宣言，遇懦弱而損害的人們，給他一種激越奮興的舞態，遇强倬而猛烈的人們，給他一種優柔和平的歌聲總而言之，文學隨着群衆的心意多方的供給他們，所以文學的自身，能於逕高藝術的地位

（二）民族的文學

文學的一方面，雖是為個人的努力，一方面也是種族的紀號和國家的色彩，所以文學常帶民族的思想和感情，並且為民族思想和感情的發表者，文學之中，最能表現民族精神的，尤其在瑣碎的藝術作品，因為在這些作品之中民族的精神，不知不覺的顯露出來，而且所顯露的，也十分豐富文學的價值一部分雖是自身所造就的，一部分却在於這種民族的特徵，實奈有一句話說，一個時代的真正文學，即能描寫和表現那個時代的特徵，「真正文學與民族也是這樣，他是民族的嫡兒，他不能離開民族，民族也不能離他」不但在思想中和情感中，能從文體中，詞句中，結構中，音韻中看得出來，所以文學的各方面都能表現出現民族的特性，而文學自身，也免不掉民族化了

反過來說，文學雖然免不掉民族化，但是文學所根據的原料，倒是可以給各國互相通融的，此文學的原料，可以傳到彼國而造成一種新的作品，所以這種原料，無所謂民族和國家，我們翻開世界文學史來一看，就知道民族和民族之間，時代和時代之間藝術和藝術之間，統統有一種不息的，（精神原料）的傳遞，因而造成世界各國文學的大觀，這本來是一民族的，而能卒此種充滿世界的現象，可以說文學是引伸民族精神的一種作用了，然而文學的自身，本來沒有甚麼成見的不過他既生長在一個民族裏面不免自己帶幾分民族的色彩罷了但是這國文學之原料，倘使經過幾度的波折，傳到別的民族當中那末，所產出的作品，和本國不同，也是自然之理啊

（三）文學的批評

研究文學的結果，發生一種有系統的批評，就造成一般專心研究文學的批評家，批評和研究，是不可分離的，倘使沒有研究，就不能批評，但是沒有批評所研究的也不會十分精到，批評最忌的是偏見，應當用平允的眼光，更要有同情的心，批評所用的規則却不很重要，因為一時代有一時代的規則，一民族有一民族的規則是時時改變的，批評家的資料就是文學的作品，批評家的責任不但審定文學作品的優劣，尤其在於觀察藝術和文南的趨向，運用批評的手腕

文學界對於近代的作者，而加以深刻的研究功夫，要算是十四世紀開始的，第一個做這種研究功夫的，就是勃間蕭，到十八世紀葛萊氏，佔了劍橋大學的近代文學講席，也注意這種研究，當時又有一個，喚作賴興，是近代批評家的第一人，他的資格也算最老，至於有暗示的能力，在近代中當推白倫尼湼為最，凡是眞正的批評家，都有近代的精神，他們的胸襟很覺大，他們的態度很持公正，他們的批評，大都根據於文學進化的原理，運用科學的精神，合於時代的要求，最近幾十年中，批評的學問非常發達而且日臻完備，有自成一種藝術的趨勢，批評家的任務，須以最新的文學作品和文學運動，介紹給世界，同時又須加以適當的批評引起多數讀者的興味，所以近代的文學批評，與近代文學的盛衰最有關係，我們對於文學，希望他成一種更完美更具備的藝術，更希望文學的批評，成為一種強有力的藝術

王麓台山水

論詩與寫實主義

（沈名聞譯）

我並不是陳清眞教徒講那單純主義，也並不像有些人們把藝術、「養之如嬰兒，衛之如處女」凡是有丈夫氣的，「藝術」和「意匠力」媒合所產生的寧馨兒便有丈夫氣而且嬌嬈的藝術，因為他戀愛沒有姿媚的、「寫實主意」捐棄了華容婀娜的、「意匠力」這種媾合所產生的子孫往往是「謬種流傳」莎氏比亞，密爾登，華士威斯，開芝，丁尼孫他們的藝術的出產品却不是這般荒謬，莎翁的詩裏果然有粗鄙的話，但是並非「寫實」在他的著作浩富的卷帙裏，我他回想他懷鉛提槧的時候，他用的粗鄙的辭句還不算多，論到文字的雅俗，我們也不能將莎翁的時代和我們的時代相提并論，因為在莎翁的時代隨俗雅化是不大容易 又因為當時男女，人們常受不良分子的潛移默化，便波馳蟻附，同流合汙 我們就打算改掉我們的膏腴軼俗，介節高風的「士習」嗎，詩人，好比那深藏若虛的良賈，敘事抒情，不妨適可而止，只要不犯「辭人之賦麗以淫」的毛病也不必把這類或那類的題目，列入戒條，全人類的生活，都有詩境，可取的却是「美麗」但是只要抒寫是高尚的 意匠的，象徵的 就是穢褻的或罪惡的事，也不在屏棄之列，詩人不應用意義淺陋邪淫字的，委曲連綴 以抒寫人的生活，凡是詩辭，中正則雅、多哇則鄭，倘若做詩的不能擒漅方雅 却用寫實的方法，他的作品簡直不成詩了，並且據我看來「詩」在廣大的文學界裏，可以算之為神聖，或者因為我們把詩做得像婦女，冰清玉潤的美質，鳳翥龍翔的體態，差不多像安琪兒像世外仙姝，他的靈爽可與天地並存，可與日月爭光，我們，讀這樣的詩，覺得如像超逸絕塵，獨立萬物之表，馭風騎氣，以與造物者游，這是蘇子瞻推掖黃魯直的話，見答黃魯直書，黃公先寫信給東坡 還附了兩首詩 第一首裏有兩句，孤芳忌皎潔，冰雪空自香」是獎掖東坡的詩，我譯的這篇原文，最難達意的要算這幾句了，我揣摩原文的意思和東坡的文很相通，便張冠李戴，勉强借用，這是「才不副識」的做文章的壞毛病，我希望早晚總要直譯，把這些剽掠的句子都改掉或者少用些意匠的辭藻只要不知那「了無空無」的話，凡是按情切理的話，我們都懂，我可要說散文之于韻文，如日用常語之于公堂供詞，在公堂上，像在隨便什麼地方一樣，我們覺得（生活）總有物的可能的事實，但是我們將物做成詩，却用不着挑剔選擇，倘若這些事實一定要做出來，也不必真誠實實的描寫得淋漓盡致，要守些「緘默」緘默和誠實却並不是相反的性情，這種（淵默）不過正正當當的區別，出詩裡的時間和境象（地位）與事實的時間和地點的異點罷了在市場裡，做買賣的講商界的話，在市政局的衛生監察員的辦公室裡，討論的是與衛生有關的陰溝的問題，在解剖室裡放着人身的各種官器的心臟腎肝以及陰器等，講部、在男女人們面前，也不顧罪過，（也不想罪過）不過解說這些官器的作用和效力，但是我們平常講話，除非萬不得已，却不提陰溝和解剖室裡的事，倘若我們在街上或是在客棧裏聽見罵人的話不必詳詳細細原原本本的說出來除非在警察廳要拿這些話做憑據（證據）在文學裏，即便在詩裏，講到「類風」（這兩個字與原意很切）和道德的陵夷（這十個字用，講到世衰道微）譯，倒也妥貼，可以不必明明白白說出那腐敗的事，或者把那不堪入耳的齷齪話，照樣的記下，（寫出）來，倘若我們不能這樣，（意謂不能輕描淡寫）我們就和警察廳裡的報告人，所處的地位一樣了，我們不是幹的文學事情，詩呢，那就盜發無不到了

自從初次一見你底面

（無名氏作 鶴西譯）

自從初次一見你底面，我就決心要使你榮耀而且著名
假如我現在是受了輕視，我就真願從未知道你這人
什麼？這樣你歡我愛我的我們，難道現在也要爭吵起來
不，不，不，我底心是極其堅定的，並且不能够與你分開
要是我羨慕你或者稱讚你太過，這個過失你可以饒恕
要是我底手誤和你觸了一下，那麼你也可正當地離去
從前請你離開，你却叫我愛，現在是否該對我呵斥的時光
不，不，不，我將仍然愛着你，不管牠什麼命運降在我底頭上
那太陽呵，她底光線是最明亮的也不拒絕人對她觀看
所以你底香甜無比的美麗使我可憐的眼睛更加勇敢
在那美麗動我的，智慧悅我的，溫和底徵記縛住我的地方
在那裡，呵那裡！我將留下我底心，無論自己呀往那裡流浪：

「自殺」的研究

（佚名）

為甚麼要自殺、自殺又有甚麼益處、這都是很有趣的問題、且有研究價值的事、按最近報紙所紀載的自殺者、頗不一而足、究竟都為甚麼自殺、其情形雖然不同而其拋棄了一切、同歸於盡、則又一一如一也、但若以余個人之臆度上說來、是自殺之大原因、亦可約略得其一二、察自殺之大別、可分為二、一種是積極的、一種是消極的、但甚麼是積極的？又甚麼是消極的！於此又可分為二種名稱、一種是悲厭、一種是激烈的、若最近聞見的、都可稱之為悲厭派、因為大都是感覺到人生之無趣、或者是悔恨一往的錯誤、以為往者已矣、生也何益、於是乃竟出此下策、而趨此不幸之一途、這一派所包涵的例如是一個紈袴子弟、酒地花天恣情揮霍、一朝變無歸、又以良心上之迴照猛然醒悟、乃立覺宇宙雖闊、己無個人之容身地、於是乃以死字而了却一切、或者因為經營上的重大失着、以及情場角逐而失敗者、咸慨際遇之悽涼者、一時的氣沮、均能促其走此一條不通的路、不過這却是地位道道忠實情願的自殺、怎麼是忠實情願的自殺呢、就是雖死無悔蓋無可挽回以慰其心靈精神之創痛者、所謂灰心者是也、請問其心已灰、其人之萬無生機也可知這種自殺、在社會比較是多的其餘之激烈派、在現在及將來之人寰間、却要日見其減少了、但甚麼是激烈派呢？、其實分別出來、也有許多不同處、例如在帝制時代、一個武將、或者是守土的疆吏、因受敵方逼迫的窘困、所謂既無糧秣、又無援隊、回天回不去、即幸而免此艱難、而許多干犯罪名、也難於脫逃、降了敵人吧、既於良心上覺其不安、又恐落個叛臣不雅的罵名、於是因為一時的恐懼與義憤、而出之自殺、既可博得身後的好名、又可以愚自己之靈性、究竟與國與家、是有利處抑有害處、他是均所不顧、一概不管了、還有一種便是所謂烈女節婦義僕等等的一類、不過這一斑激烈派的人物、在現在已似乎稍稍的成為過去、而悲厭派在此世紀、却要方興未艾大出風頭了、所以吾說激烈派的的人物、多少總含些沽名釣譽的成分、而有未盡忠實之處、因而在此實事求是的時代、却要不大時興咧、不過自保守腦筋的人物對此還不少表其崇仰心理、而在新的人物對之、已是漠然熟視若無睹了、除此兩派之外、另有一種是帶關性的人譬如他實在因為環境惡劣、已到無可擺布的時期這可以說是為個人境遇所壓迫而自殺者吧　而他却不以此為其自殺之標榜、必要臺出一個堂堂的招牌來、以裝璜其死後之門面、如前些日子之某君那樣、便可算得其中的一個、余總以為、不論對於國家具有若何之忱、絕無以其胡亂妄訌、不思消弭之策、即至自殺者、有之恐亦唯素患神經之一類人耳、又何況是一個普通平常的老百姓、他與國家既然無甚有利的貢獻、何便至於自殺以自警警人、究其實際、恐不過因受惡劣環境或者覓為生活的壓迫以出此而已、然而他能以光明正大出之、蓋也未可厚非、所以吾說這種自殺、是賅括兩派而為其中間的一種人物、但是、自殺」在最近之將來中、是否有免掉之可能也？這個問題亦很可研究、不過據社會一般之象徵求之則此一種自我死路的事、恐非人世間之可避免　社會進化到完備時代此種不幸之事件、或可絕跡但在此進化之過程中、亦即在無窮限之過程中、則恐在所難免了、至於說到自殺有甚麼益之一問、恐彼自殺者、只不過想求得擺脫惡劣環境的侵迫、或者竟是以此處而要求對方的覺悟與懺悔、但是人已云亡、這些不相干事、在自殺者又何知身後有無如望的的滿意呢、因而吾總以為凡是自殺的人們、都是出世未能透徹的一群大混蟲、因為他既不謀失敗後之勝利、抑鬱中的達觀、而乃身等浮葉、自甘浸沉、實在是件可憫而可惜的動作、況且死後於事實上有時覺無盾許的裨益、是則豈非一件至愚的事、所以余論自殺者之唯一目的、只謂其都屬私意的一種畸異行徑、即如他們自殺最負千古譽的屈大先生、其尋外原因、亦只不外乎為「朗曰、己矣哉、國無人兮、莫知我兮、又何懷乎故鄉、既莫足為美政兮吾將從彭咸之所居、君王不見用的問題而已、乃至令彼使性子發牢騷、以至於死、其　他這一死與他祖國又有甚樣的貢　與功績間起來恐怕也是只等於零吧、他只知求其自己之眼不見心不亂而不顧其他、由此可見凡是自殺者之唯一目的、多數都為解除眼前之精神痛苦、或者為攫奪身後之美譽而已、固無其他甚深之意義存在也、然而死生大矣、又豈易言、不過惡劣環境之侵人　有時也着實難於抵抗啊

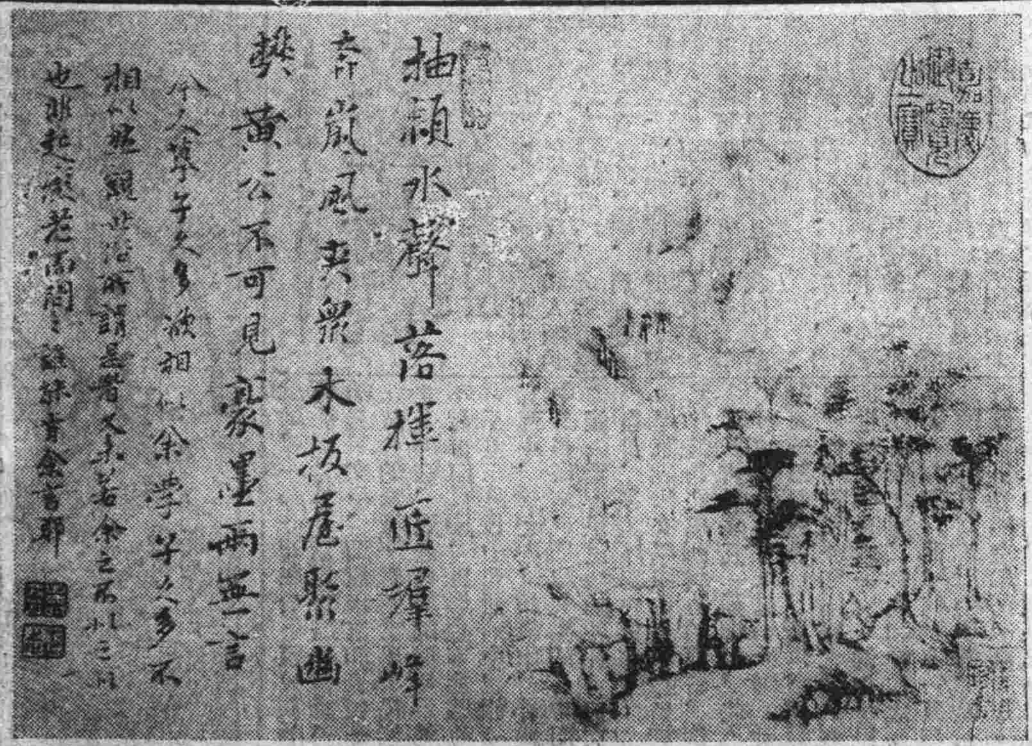

◆……惲南田山水……◆

◆……最近之胡適之……◆

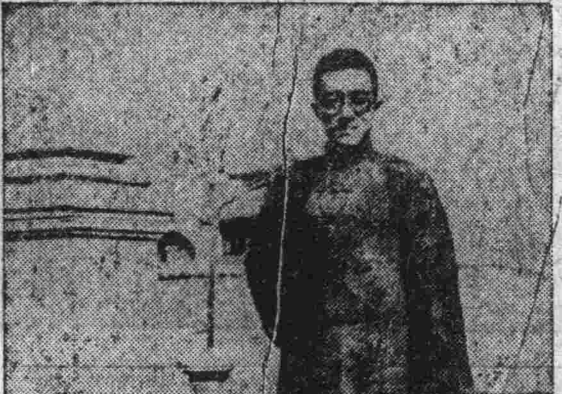

梅脫林的嫫娜娃娜之發表時期底各異其年

——中國之文學史家的可笑底努力——

（華人）

梅脫林是「比利時的莎士比亞」大概是誰也會知道的、用不着我來介紹、他的那部「莫娜娃娜」也是大家都熟知的、也無須詳詳細細在此地討論他的內容及其他但可惜的是大家都清楚的「莫娜娃娜」却到現在纔珊珊的來到我們貴國底國土、這也就足見我們貴國學者們是怎樣的努力了　單就這樣、中國的外國文學介紹者就沒有體面、何況他們所有更甚的罪過呢—就是這部「莫娜娃娜」之發表時間底各異其年、誰也找不出誰是對的罷、所苦的是我們不能批不能直接　原文的人啊、據說梅脫林他還健在、說不定他還記得起他的作品是那時發表的、我誠懇的請求我們這些介紹的先生們寫信去問他一問、不然、將來會更弄得不成樣子、那太對不住他老人家了、以下我一一的列出來、請該書的作者著者注意去考查一下、我實在也不知道誰是對的呢

「……自「馬麗尼公主」之後、他繼續出版了不少劇本、闖入者「盲人」……以及　青鳥「莫那凡那」等」——鄭振鐸著文學大綱卷四五一三頁六七兩行

鄭　生是認為在一九百一十二年

我們再看

「從此　七公主（一八九一）……「青島」（一九〇一）「摩拿威拿」（一九〇二）等名著次發了」—孫工著世界文學家列傳二八頁六七兩行

孫先生是認為在一千九百〇二年

但是—

「一九〇三年、梅脫靈發表他的戀愛劇蒙娜、伐娜…」—小說月報叢刊第五十六種六十三頁沈雁冰先生著梅脫靈傳畧中這樣說

可見沈先生是認為是在一千九百〇三年

「娜娃那是現代大戲劇家梅德林底一篇重要戲劇發表於一九〇二年…」古猶人譯「莫那娃那」一五四頁五六行

這位古先生是與孫先生相同、此外我還找到更有趣味的敘述如下

「梅悅林克底戲曲、已經譯成英文的、最名有的、原文如此……一千八百九十三年有「青島」和「慕那凡那」—蔣啓藩編譯的近代文學家二三八頁八九行

假使我們認為「藝所舉的任隨一種年代斷定、則梅氏的原文尚未出版、而英文譯本已早就在幾十年前翻譯好了、似乎沒有這種事情罷

此外還有各種可以參考的、不能一一抄下　恨他歡的　讀者見到這些滑稽的史家、你不會失笑罷文學大綱鄙人前曾指出他的一點錯誤、或許這回又是他錯的利害罷、「管他娘的」這年頭兒大家都在忙着、有誰來管你這些小事情我這些指摘也許是不十分需要的啊、可是誰叫你多事哩、如果真是這樣、鄙人就在此地向讀者告罪、請了

夜中病

（仲熙）

在那酣睡的深夜裏、
忽然醒來、
輒覺着頭暈目眩、
精神為我去了一半、
我不禁的呻吟起來。

◇　◇　◇

猛搖頭黑暗暗的深夜裏、
眞使我病人寂寞得很！
聽怒風狂號的響、
伴著我呻吟的聲！

◇　◇　◇

在床上呻吟的我！
輾轉的實在難堪、
天呀！天呀！
你怎麼不亮？
夜怎麼那長？
請賞給我箇心願罷！

◇　◇　◇

在那仰望天亮的我！
忽聽壁上的時辰鐘已響了六下
這時候校丁、
開始他的工作、
臥在床上的我！
還是呻吟得不斷、（完了）

候友

（綠俊作）玫卿

晨夢驚醒、朝曦初昇
獨步臨々徘徊畫堂中
焚塊香、掃花徑、呼妹早起待
迎「宏」
把蕉葉響、飛鳥掠空、都以為是
他的步行蹤
忽聽得、鈴聲響釘々、隔窗喚
老奴、問誰家頑娃戲按鈴？
又那裡知道晨妝方罷姍々來遲
的「宏」早已藏身在花蘭屏的當中

夜雨

（綠前作）玫卿

夜間迷夢的當中、聽見窗外淅瀝
雨聲、雖然未曾看見春花凋落、
可是心花已被雨打殘
晨醒後、喚小童
打開簾幃問早晴、春氣銳艄頻
送曉風
待到日出杲杲碧長空

裝束的反復

（李寓一）

懸於社會人之腦中、對所謂衣裝者、有一不可解決之問題即「非橡翻新」四字群謂新裝者不過舊裝束之翻新耳、新於何有此在以吾人學理上、認定謂之反復

裝束的反復、有二說、一說基於生理與心理的、謂吾人之心理與生理、皆有反復之要求、一說基於美的進化上、謂凡百事物、祇有「進化」演進「綿延」而無反復前之說亦有至理、後之說實爲確論

前說云者、例如衣裝之形式、在二十年前、我國之大袖衣裝、直線多而曲線少、近則一變而爲貼身之衣裝、曲多而直少矣、但滾溯古裝圓多曲而少直、霓裳之舞、出水曹衣何見其由來者、是知衣裝有形之反復、形之反復之要求 基於吾人眼球之上直筋、及左右直筋與斜筋之運動、久視直線、則覺其斜筋之運動少而直筋疲倦、遂生厭惡、而轉有好曲線之要求稽社會一般之心理要求、遂形成曲線的衣裝、反之、久視曲線、而斜筋運動疲倦 遂又有好直線之趨勢、而形成直線的衣裝、又如衣裝之色彩、映於網膜之色、黃色之光波長、而青色之光波短長波力強、易使網膜「倦」短波力弱、易使網膜困 因倦困之不同、久視黃色調之衣裝、遂有青色調衣裝之要求、久視青色調之衣裝 遂又有黃色調之要求、昔年衣色重寶藍、翠綠 榴紅等色近年乃重月白、淡青、淺絳、銀灰等色、最近之新式、則又有傾向寶藍、翠綠、榴紅趨勢者、反復變化、可以證之

後說云者、謂此種反復的現象、雖確實之反舊而新 易新而舊、但特以短時日計量耳 若通觀人類學上之演進、則非反復之周而復始、乃如蝶旋式之進步、周而復始者 實逐步而提高也、今日非洲之奔哥南洋群島之土民 及台之番 濱之獰、其民之衣裝、祇見其紅藍黃三原色、其文身術亦祇有紅藍黃三色的反復、迨半開化之民族、印度、阿剌伯、美洲土民、其衣裝則進而有綠橙紫朱等間色之好、即日本人亦惟藍與朱之是尚、文明進化之民族、近則以象牙乳白橄欖玫瑰、薑黃之複色之衣裝爲美、足見其由原色、而間色由間色、而複色遞逐步而提高、苟有反復者、如今日巴黎之埃及裝、洋人之華裝、亦僅一時偶然之發現、非可依以爲通論也、以獸皮爲料、魚刺爲針其所製成之衣、勢必多直線形而少曲線、進而磨鐵爲針、系絲爲線、其所製成之衣、勢必多曲線而少直線、今日器械進化、縫工巧奪、比肌肉而裁衣、已屬可能衣裝上有波曲之美線多、亦皆進化之跡、萬不得以復者、獸衣爲皮棉衣而維繭、其進化也、亦必爲經人工精製而成之衣、是亦可稽之以更 證之以物、又不可言反復、是反復之說、絕不能如進化之確鑿也

雖然、反復之周而復始者、圓形也、固無是理、但螺旋式之進步螺旋而上、而至於極、其必有滯蠻觸之與蝸殼之尖、實至於此、則又將有何進化、是理有不可竊究者也

世界第一紀錄

（楊晉易）

（一）世界礦產最多之國爲中國、太行之麓、山陝交、蘊蓄煤鐵全世界取用、足供兩千年而有餘其他若白山黑水之間、五嶺崑崙之谷、金錫各礦、蘊藏尚多、果能集資採掘、裕國便民、實利賴焉

（一）世界產牛羊最多之國、首推南美之亞爾然丁、有牛約三千萬頭、有羊號稱萬萬隻、每年肉類羊毛、輸入歐陸、實居多數

（一）風景最佳之國、首推瑞士、居歐洲中心、跨阿爾卑斯嶺、湖沼棋布、峰巒玫瑰、近看湖水蕩漾、遠矚名山積雲、美景天生、故每年六七之月、歐陸聞人、多來避暑、詩酒流連、樂而忘返、其他養病避囂之流、亦多爲相接視此爲樂土、稱之爲歐洲公園、誰曰不宜

（一）世界最大之工程、首推中國萬里長城、東起山海關、西止甘肅之嘉峪關 實長五千餘里、超山越嶺、皆以巨磚石爲之憑險峻而興修、興修迄今已兩千餘年 坍塌圮毀、不復完整、然每一登臨 見工程浩大、慨當時人民供役繁數、未嘗不恨始皇之無道也

（一）世界著名之火山、爲義大利之威蘇威、在拿破里城迤南、噴紅雲、吐流質、終年不息、義大利常起地震、實皆源於此火山

（一）世界教育最普及之國、首推丹麥、丹麥本中歐小邦、人口僅三百萬、然不識字者不過百分之四五 大多數皆有中學以上之程度

（一）世界第一太平原爲西伯利亞大平原 居亞洲之北部、西鄰烏拉嶺、北至北冰洋、東望大海、南接中國、延長萬餘里、廣漠無垠 惟地屬寒帶、多荒寒不毛、人煙因之稀少

（一）世界最低窪之國爲荷蘭、平地低於海面、國人沿而築堤、以防海水氾濫、久經歷練、故荷蘭人以治水稱、築堤遏水、是其所長、疏濬河流、爲其素習、舉世澆請、以當治水之任、良有以也

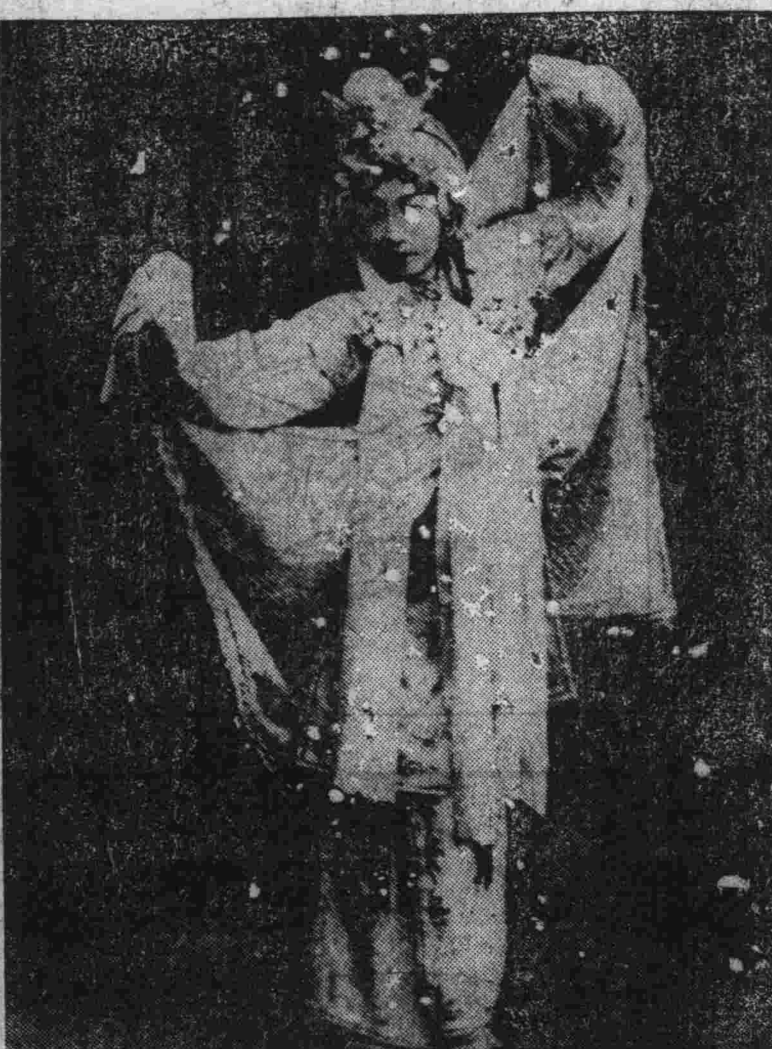

●……梅蘭芳最近之戲裝……●

春天到了

（執中）

春天到了！
沒見……？
花開、葉綠、
隨風舞着、蹈着、
好看呵！
蝶兒啄蕊、得意洋洋地飛去啦
◇
春天到了！
風不揚塵、
緩和的太陽、
照耀胸際、
顯耀地使我倦了、
俯首看看如茵般的草地、
仰面望望排紅地浮雲、
美麗呵！
◇
接受吧、
吻吧、
是愛與美之神賜給你們的、
擁抱着、
親着、
「銀鉤新月」是美之神的使者、
點綴……、
一幅好圖畫呵！
春天底確到了、
切勿放牠過去、
二三、二、一九二八、於龍沙寄廬

深夜

（潔塵）

她失望似的！
呼——呼——呼
已睡熟了
在燈下未睡的我
可飽嘗她的美了
◇◇
猛然一陣大風
吹着她「咕冬咕冬」的響
她忽從夢裡驚醒
聽聽風聲
睡了又醒
「輾轉」又復睡去

連環的愛（一三）

（寸草試作）

第八回 王青喬巧遇救星

青喬的父親接着這封信之後、一方面因爲有了音信、雖然放心不少、一方面想到匪徒索價太昂、非破產不能辦到、却又愁眉不展、但是事已至此、無論如何、總是要想法子的、所以他祇得央求親友、並且打電報給家裏、趕緊籌辦、張荷生自從見了匪徒的信以後、速謀也不上了、也是竭力奔走、代爲設法、好易容七湊八湊、湊到一萬塊大洋、可是胡匪來信上、並沒有說明款子交到那裏、也沒說在那裏接洽、找人說票、又沒有敢幹的、所以他們有了錢、還是無從下手

正在維難的時候、有一天、荷生剛回到棧房裡、一個常在外面跟火車攬客的夥計、無他追

「張先生！你的親戚被胡子綁去了之後還沒有信麼？」

荷生答道「沒有來信」說着話就開門進屋裡去了、那人也跟着進去、走到荷生面前、說道

「我昨天在火車上、遇着一個朋友、提起這件事來、他說有法子想、我聽見他這樣說、因爲是你的親戚、就追着問、他說也是別的朋友說的、如果要辦、不必問是那一個、他包管一定行就是了」

荷生聽得他這樣說、不覺又驚又喜、就託他去辦、兩人談了半天、那夥計承認了去找他的朋友、並且要求嚴守密秘、商量定了、方才出去

原來這個夥計遇着的、正是從前在這棧房裏當過夥計、現在當了胡匪、兵變的那一晚上、到棧房來過的那人

荷生得着這條門徑、就立刻去告訴青喬的父親、青喬的父親聽了、就催荷生快辦、第二天那人去接洽、往返好幾次、沒有談妥、最後那人告訴胡子又移了地方、連他的朋友也沒有法子了

這是因爲正當滿山紅做壽之期、所以把這個交涉暫時停止、青喬的父親見說票不濟事、於是就催促軍警設法、因此軍警當局、派了許多偵探、各處探聽、又適逢滿山紅生日、匪首咸集、不免走露些風聲、軍警聞風、跟着追尋、才知道匪窟的所在、各處匪首都到了滿山紅那裏、也被他們打聽得明明白白

軍警當局要乘此機會、一網打盡、於是派出大隊人馬、四方並進、荷生因爲掛念青喬、也冒險同去恰好一枝花等、帶着青喬逃出匪窟、她們下山分路而行的時候、後面槍聲大起、就是碰着小洋人的三路匪軍、和軍警不期而遇、大起衝突、一枝花等因爲已經分散、而且改了平常的打扮、所以從這一路來的軍警、不注意她們、只顧向開火的地方前進那三路的匪軍正和軍警開戰、不料後面又打來了、支持不住、只得退回

滿山紅這時候已經命留守的匪軍全體動員、前來接應、半路遇着敗軍、就會合一起、猛戰一二小時、到底衆寡不敵、不得已放棄老巢、給官兵留下些財物 仍然結隊逃走

軍警照着剿匪的老例、讓開一條路、看着他們去了、才進匪窟、去分留下來的東西、荷生跟着進去、四處尋覓青喬、竟然毫無蹤跡、祇發見莫乃田已經打死了

◎啟明書社 最近運到

新書目錄

●教育參考書類

▲兒童訓練法 大洋四角
▲兒童心理學綱要 大洋三角五分
▲師範生的良友 大洋二角
▲變的教育 大洋九角
▲管理法講義 大洋一角五分
▲比利時之新學校 大洋五角
▲學校衛生要旨 大洋四角五分
▲教育哲學大綱 大洋三角
▲中國教育統計概覽 大洋二角
▲平民文學兩大文豪 大洋三角
▲教育學原理 大洋四角
▲蒙台梭利教育法 大洋三角五分
▲中國文字學大綱 大洋三角五分
▲簡易哲學綱要 大洋四角五分
▲學校設備用品述要 大洋五角
▲學校管理法 大洋三角五分
▲各科教授法 大洋四角五分
▲兒童之訓練 大洋三角
▲學生自治須知 大洋二角
▲兒童的教育 大洋三角
▲管理法要覽 大洋二角五分
▲辦學實鑑 大洋四角二分
▲道爾頓式教育研究 大洋二角
▲楚詞新論 大洋二角
▲表情歌舞 大洋六角
▲唱歌游戲 大洋二角五分

●運動參考書類

▲運動員指南 大洋三角
▲中國體育史 大洋五角
▲小學體育設備法 大洋三角
▲發達肌肉法 大洋三角
▲田徑賽的理論與實際 大洋一元

◎緊要聲明
敝號因應然新書故未做成目錄屢蒙各界來函詢問敝實係抱歉之極茲目錄做成後必由聲明特此預佈

◎謹告 外埠函購郵費照書價加一但用日本郵票二分者爲限但郵票九五扣計算特此

大連沙河口大正通
啟明書社
電話九四二七番

諸君請用

（公平交易準確堅牢各式手秤盤子秤磅秤以及升斗盤尺各樣竹尺一概俱全已經關東廳驗定完備物美價實定價劃一童叟無欺特此聲明）

各種秤尺 最新升斗

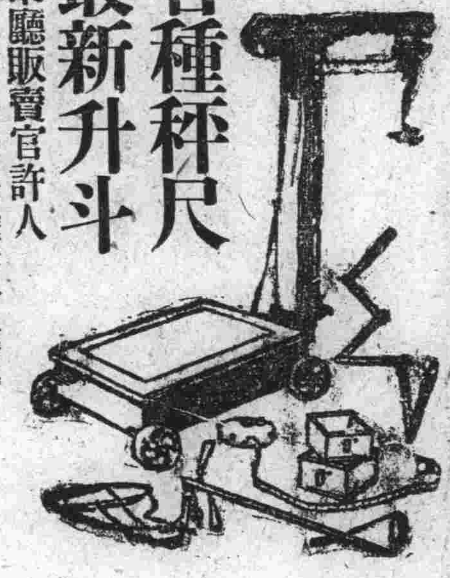

關東廳販賣官許人
大連市新起街六十八番地 西崗公學堂路東便是
鴻記度量衡販賣店
主人 段希九啓 電話五七四七

啓者敝工廠製造各種錫印方包應印條包紅ラクラ包已拾餘載矣久爲各埠所適用茲爲振興實業起見特聘歐美化學家之技師不惜巨資採辦優等包料研究配合製成純良精美香金錫美人髮獅等各樣香皂其餘他牌不及備載其包氣味芬芳精美優秀不但除垢善於滋容洵爲衛生之妙品也仕商惠顧歡迎代理美商卜內門各種料子火城顏料凝油等貨恐未週知特此佈告

大連市惠比須町二九 電話七九八九番 振替二八五四番

源增興工廠謹啓

哈爾濱馬利生醫院

診療科目（內科 外科）婦人科。小兒科。產科。眼科。花柳科。皮膚科。耳鼻咽喉科。

特設（人工太陽燈治療科。檢杳科。梅毒有無檢血斷定。檢痰檢尿檢便。肺結核早期診斷。顯微鏡檢察。細菌檢察。反應診斷）

注射科目（花柳病淸血藥針。補血補氣補腎補腦調經種子。返老還童。各種新藥針。淋病新藥針。德國六〇六。九一四。一二〇六。全備。）

病室完備 住院隨意

哈爾濱北二道街

利生醫院啓

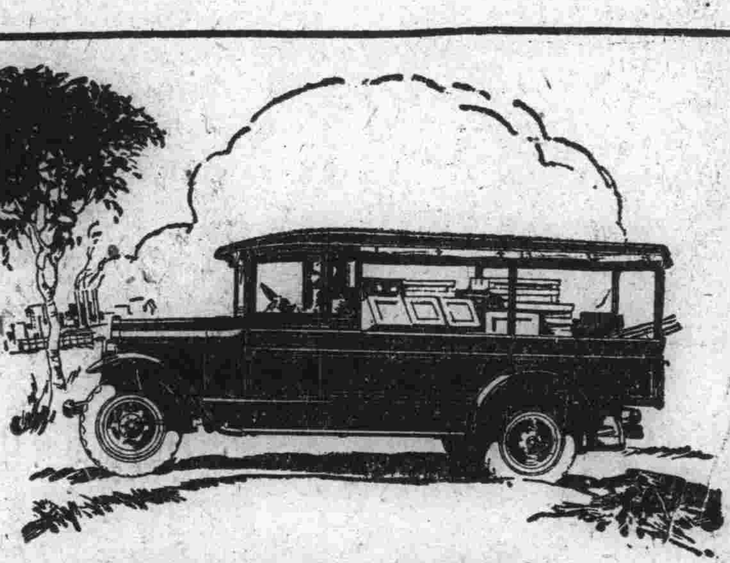

加大道濟載重車和長途車適用於各種的運輸

加大道濟載重車和長途車對於建築道路曳運貨物材料食物載運客人以及各種運輸的工作無不適宜

加大道濟載重車和長途車配用道濟馳名的機器故力量最大迅速異常作工可靠堅固延年

加大道濟車輛價錢低廉作工省費所以環球各地俱認此種車輛誠屬一種賺錢的工具

奉天大西邊門外 美商 公懋洋行道濟汽車

大連東公園町 英商 和記洋行

GRAHAM BROTHERS TRUCKS

Built by Truck Division of Dodge Brothers, Inc.

SOLD BY DODGE BROTHERS DEALERS EVERYWHERE

加大道濟載重車

各省官署化驗立案中外醫官有效證明

感冐 瘟疫 腹痛 癩聚

鐵拐商標

平熱散

一粒丹

農商部商標局審定註冊

安東瀛西大葯房 虔製 本舖

發行所 中日合辦 滿洲報社 發行人 西片朝三 編輯人 金念曾 印刷人 金慕章